

Aula 00

*PGE-PA (Técnico em Gestão de
Procuradoria) Direito Tributário*

Autor:
Fábio Dutra

19 de Março de 2025

Índice

1) Apresentação do Curso	3
2) Noções Introdutórias	4
3) Conceito de Tributo	10
4) Natureza Jurídica dos Tributos	20
5) Impostos	24
6) Taxas	31
7) Contribuições de Melhoria	46
8) Empréstimos Compulsórios	53
9) Contribuições Especiais	58
10) Classificação dos Tributos	75
11) Questões Comentadas - Natureza Jurídica dos Tributos - Multibancas	81
12) Questões Comentadas - Espécies Tributárias - Multibancas	87
13) Questões Comentadas - Classificação dos Tributos - Multibancas	143
14) Lista de Questões - Natureza Jurídica dos Tributos - Multibancas	144
15) Lista de Questões - Espécies Tributárias - Multibancas	148
16) Lista de Questões - Classificação dos Tributos - Multibancas	176



APRESENTAÇÃO DO PROFESSOR E DO CURSO

Olá meu amigo(a)! Tudo bem com você?

Seja bem-vindo ao nosso curso de Direito Tributário! Nosso curso é totalmente focado no que você precisa para fazer a prova, sem enrolação, sem leitura cansativa. E para te falar a verdade, este curso foi elaborado pensando tanto no aluno que sequer tem conhecimento de Direito Tributário como naquele que já tem algum conhecimento.

Então, você pode ficar tranquilo que, mesmo saindo do zero na preparação nesta disciplina, terá condições de aprendê-la rapidamente e, mais importante do que isso, acertar as questões da prova! Ok? Para cumprir essa missão, **o curso também terá o aprofundamento necessário nos pontos mais explorados em prova!**

Agora, permita-me fazer uma breve apresentação pessoal: **meu nome é Fábio Dutra**. Sou Auditor-Fiscal da Receita Federal do Brasil. Sou também pós-graduado em Direito Tributário. Fui aprovado no concurso de Auditor-Fiscal da Receita Federal do Brasil de 2012, tendo alcançado a 28ª posição nesse certame extremamente difícil. Sou também coautor de um livro sobre provas discursivas.

Na **Receita Federal**, já atuei tanto na área aduaneira, como na área de tributos internos. Já trabalhei em fronteira, mas hoje trabalho na região sudeste do Brasil. A verdade, meus amigos, é que já tive muitas experiências nesse cargo do qual muito me orgulho!

No **Estratégia Concursos**, já escrevi centenas de materiais em PDF, já gravei milhares de videoaulas, já participei de inúmeras revisões de véspera, correções de gabaritos, recursos, discursivas, muita coisa mesmo. Mas o que eu gostaria de enfatizar aqui é que eu já conheci centenas de alunos que foram aprovados nos mais diversos concursos Brasil afora. **E a sua hora está chegando!**

Destaco que o **índice de aprovação dos meus cursos aqui no Estratégia Concursos é muito próximo de 100%**, sendo que em alguns deles alcançamos a aprovação unânime dos alunos. Portanto, **tenha certeza de que você está adquirindo um material de excelente qualidade!**

Em paralelo aos cursos, você pode acompanhar a minha rotina diária e muitas dicas de estudos no meu Instagram (bora lá?!): **@proffabiodutra**

Estamos juntos até a aprovação!

Prof. Fábio Dutra



NOÇÕES INTRODUTÓRIAS

O Direito Tributário

Antes de iniciarmos o conteúdo propriamente dito da disciplina, precisamos nos ater a alguns conceitos básicos sobre o Direito Tributário. Vamos em frente!

Em primeiro lugar, destaca-se a importante divisão do Direito em privado e público. O primeiro se refere às relações entre particulares, bem como àquelas entre um particular e o Estado, desde que esse esteja despojado de seu poder de império. Para quem ainda não sabe, esse poder é o que permite ao Estado impor sua vontade – o interesse público – ao particular, independentemente da vontade dele.

Sendo assim, o direito privado está relacionado aos interesses particulares de cada pessoa, até mesmo do Estado. Cite-se, por exemplo, um contrato de aluguel entre o Estado do Rio de Janeiro (locador) e um indivíduo (locatário). Este contrato será regido pelas normas de direito privado, mesmo que uma das partes seja uma pessoa jurídica de direito público.

Por outro lado, o direito público rege as relações em que uma das partes necessariamente será uma pessoa jurídica de direito público, e esta possui **poderes que a colocam em uma situação privilegiada diante dos cidadãos**. Isso tudo é possível porque o Estado está visando aos interesses coletivos da sociedade de uma forma geral, enquanto o particular visa a seus próprios interesses.

Outro aspecto interessante a respeito do regime jurídico de direito público são os seus princípios norteadores, quais sejam: **supremacia do interesse público sobre o particular e indisponibilidade do interesse público**.

Conforme eu afirmei logo acima, o princípio da supremacia do interesse público sobre o particular está intimamente relacionado ao fato de que o poder público deseja satisfazer os interesses coletivos e, para que isso seja concretizado, muitas vezes é necessário ir contra a vontade de determinado cidadão. Como exemplo, pode-se citar a desapropriação de certo imóvel de um particular para a construção de uma escola pública. Conseguiu entender a lógica agora?

Vamos para mais um exemplo, agora mais próximo da nossa realidade no Direito Tributário. Imagine como seria a cobrança de tributos se o Estado não pudesse impor sua vontade arrecadatória sobre o particular? Cada um pagaria o que quisesse, e nós sabemos que ninguém iria querer pagar. Então, não haveria recursos públicos para a satisfação do bem comum.

O outro princípio afirma que o interesse público é indisponível. Dessa forma, um servidor público não pode fazer o que bem entender com o patrimônio público, sob pena de responder pessoalmente por isso. Se um sujeito deve ao Estado R\$ 1.000,00 de IPVA, o agente público não pode perdoar tal dívida, por entender que o cidadão não possui recursos disponíveis para o pagamento da exação.

Perceba que, se os recursos são públicos, somente o povo pode dispor de tal patrimônio, o que é feito mediante lei, editada pelos representantes do próprio povo (deputados e senadores, no âmbito federal).



No último exemplo, **somente uma lei estaria apta a conceder o perdão (remissão) de tal dívida tributária.** Veja que assim diz a CF/88 (Art. 150, § 6º):

“§ 6.º Qualquer subsídio ou isenção, redução de base de cálculo, concessão de crédito presumido, anistia ou **remissão**, relativos a impostos, taxas ou contribuições, **só poderá ser concedido mediante lei específica, federal, estadual ou municipal**, que regule exclusivamente as matérias acima enumeradas ou o correspondente tributo ou contribuição, sem prejuízo do disposto no art. 155, § 2.º, XII, g.”

Agora, faço uma pergunta: o Direito Tributário é um ramo do direito público ou do direito privado? Se você leu atentamente a explanação acima, **pôde perceber que o Direito Tributário é uma ramificação do direito público**, pois os princípios norteadores do regime jurídico de direito público se encaixam com os exemplos citados a respeito dos tributos.

Outra pergunta a ser feita: o Estado pode estar submetido ao direito privado em alguma situação? Sim! Neste caso, não temos a presença do poder extroverso – de império –, capaz de se impor sobre o particular.

Agora que você já sabe que o Direito Tributário é uma das ramificações do direito público, vamos ao seu conceito. De acordo com o ilustre Luciano Amaro¹ (grifamos):

*“(...) o direito tributário é a disciplina jurídica dos tributos. Com isso se abrange todo o conteúdo de princípios e normas reguladores da **criação, fiscalização e arrecadação das prestações de natureza tributária.**”*

Com isso, você percebe que há uma limitação de nosso estudo, pois não nos interessa estudar as destinações que serão dadas às receitas tributárias já arrecadadas. Tanto é que o art. 4º do CTN evidencia que o destino da arrecadação é irrelevante para definir a natureza jurídica de um tributo. Tal tema é tratado de forma aprofundada pelo Direito Financeiro.

Contudo, cabe observar que veremos adiante algumas espécies de tributos cuja destinação da receita importa ao estudo do Direito Tributário, porque assim diz a nossa CF/88.

Outra característica do Direito Tributário que você precisa guardar é que se trata de um **ramo autônomo do Direito**. Isso ocorre, porque tal ramo possui princípios específicos próprios, como o princípio do não confisco, por exemplo, que serão detalhados nas aulas seguintes.

¹ AMARO, Luciano. **Direito Tributário Brasileiro**. 14ª Ed. Saraiva, 2008, Pág. 02





O Direito em si é uno. O que ocorre são ramificações com objetivo meramente didático.

Vamos deixar isso esquematizado:

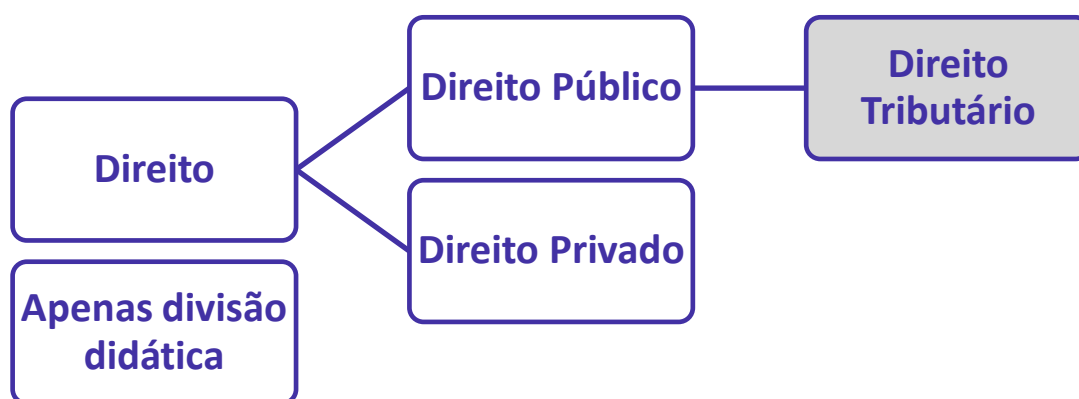

Receitas Públicas

Com a evolução das sociedades, tornou-se necessária a instituição de um Estado, que coordenasse as ações em prol do interesse coletivo, pois tal tarefa seria impossível de ser realizada individualmente. Cada pessoa possui seus interesses particulares, que podem ser desfavoráveis à construção de uma determinada escola infantil, por exemplo.

Abstraindo os detalhes que não interessam ao nosso estudo, que será totalmente direcionado para concurso público, o Estado existe para a consecução do bem comum, para atender a interesses coletivos e promover, também, a justiça social.

Vamos citar um trecho de nossa Constituição Federal (CF/88), que aponta categoricamente os **objetivos** da República Federativa do Brasil. São eles (Art. 3º):

- I - construir uma sociedade livre, justa e solidária;
- II - garantir o desenvolvimento nacional;
- III - erradicar a pobreza e a marginalização e reduzir as desigualdades sociais e regionais;



IV - promover o bem de todos, sem preconceitos de origem, raça, sexo, cor, idade e quaisquer outras formas de discriminação.”

Ora, se temos esses objetivos a serem cumpridos, certamente precisaremos de dinheiro para alcançá-los, concorda? Ao construirmos um hospital, por exemplo, os pedreiros não irão trabalhar por outra mercadoria que não seja grana. Afinal de contas, o escambo não existe mais. Da mesma forma, após a construção do hospital, os médicos não vão trabalhar em troca de sacos de arroz. **Eles querem – e aposto que você também irá querer após ser aprovado no concurso – dinheiro!**

Então, há duas formas de o Estado conseguir o dinheiro. **São as chamadas receitas originárias e receitas derivadas.**

As receitas originárias são auferidas com base na exploração do patrimônio do Estado, por meio de aluguéis ou mesmo por empresas estatais, que não se confundem com o próprio Estado, por possuírem personalidade jurídica própria. São as chamadas empresas públicas e sociedades de economia mista.

A principal característica desse tipo de receita é que, além de originar do patrimônio do próprio Estado, ela **também pode ser auferida por particulares** - cite-se o exemplo dos contratos de aluguéis. Da mesma forma que o Estado pode locar um terreno a outra pessoa, um particular também pode fazê-lo. Também podemos mencionar a exploração de atividade econômica pelo Estado.



A receita auferida pelos particulares, evidentemente, não é receita pública, mas apenas semelhante à receita pública originária.

Justamente por esse motivo, **as receitas originárias estão sujeitas ao regime do direito privado**. Isso ocorre, pois o Estado não se reveste de seu poder de império para coagir as pessoas a pagarem. O vínculo obrigacional surge com um contrato, que é feito por livre e espontânea vontade da outra parte, que geralmente é um particular.

É importante observar que, atualmente, as receitas originárias se tornaram exceção, pois a nossa CF/88 restringiu a atuação do Estado como agente econômico, conforme vemos em seu art. 173:

“Art. 173. **Ressalvados os casos previstos nesta Constituição**, a exploração direta de atividade econômica pelo **Estado só será permitida quando necessária aos imperativos da segurança nacional ou a relevante interesse coletivo, conforme definidos em lei.**”

Além dessa hipótese, o poder público também pode explorar atividade econômica, **quando esta estiver sujeita ao regime de monopólio**, por expressa determinação no art. 177, da CF/88.

Por outro lado, as **receitas derivadas têm origem no patrimônio do particular** e entram nos cofres públicos **por meio de coação ao indivíduo**. Por estarem sujeitas ao regime jurídico de direito público, o Estado pode exigí-las com base no poder de império que lhe é conferido pelo próprio povo, tendo em vista os interesses da coletividade.

Conforme o que descrevemos acima, podemos perceber que **os tributos são típicas receitas derivadas**, pois, além de originarem do patrimônio do particular, estão sujeitas ao regime jurídico de direito público, que é necessário para que a arrecadação seja eficazmente realizada. **Além dos tributos, temos ainda as multas e as reparações de guerra, que se enquadram no conceito de receitas derivadas.**

Segue um quadro que resume as principais características das receitas públicas.

RECEITAS PÚBLICAS ORIGINÁRIAS	RECEITAS PÚBLICAS DERIVADAS
Exploração do patrimônio do Estado	Oriunda do patrimônio do particular (coação)
Sujeitas predominantemente ao reg. de direito privado	Sujeitas ao reg. de direito público
Não há poder de império	Há o poder de império
Sua fonte é o contrato	Sua fonte é a lei

Para encerrar esse assunto, vamos citar exemplos de receitas originárias: multas contratuais, preços públicos obtidos pelo comércio ou industrialização realizados por empresa pública ou sociedade de economia, tarifas, etc.

Como exemplo de receitas derivadas, podemos citar os tributos, as multas pecuniárias e as reparações de guerra. Ok?

Esquemmatizando:

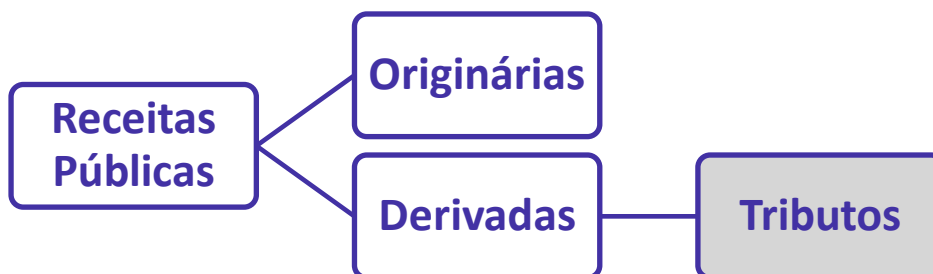



(Procurador-SE/2005) Direito Tributário é o conjunto de normas que:

- a) regula o destino dos valores arrecadados a título de tributo dentro da máquina do Estado.
- b) regula o comportamento dos agentes públicos na condução orçamentária da Administração Pública Direta e Indireta.
- c) regula o comportamento dos agentes públicos na condução orçamentária apenas da Administração Pública Direta.
- d) regula o comportamento das pessoas de levar dinheiro aos cofres públicos.
- e) compõem a Lei Orçamentária, a Lei Plurianual e a Lei de Diretrizes Orçamentárias.

Comentário:

Alternativa A: O destino das arrecadações tributárias é estudado pelo Direito Financeiro. Item errado.

Alternativa B: O comportamento dos agentes públicos é estudado no âmbito do Direito Administrativo e no Direito Penal. Item errado.

Alternativa C: Aplica-se aqui o comentário realizado na alternativa anterior. Item errado.

Alternativa D: Essa é uma definição simples do Direito Tributário. Basicamente, podemos dizer que este ramo do Direito regula o comportamento das pessoas de levar o dinheiro aos cofres públicos. Portanto, item correto.

Alternativa E: Tais leis dizem respeito ao orçamento público, que é estudado pelo Direito Financeiro. Item errado.

Gabarito: Letra D



CONCEITO DE TRIBUTOS

Até agora falamos **que os tributos são uma forma de receita pública denominada receita derivada**. Também dissemos que o Direito Tributário está sujeito ao regime jurídico de direito público. Mas, afinal, o que vem a ser tributo? Como podemos distinguir os tributos dos demais encargos que nos são cobrados diariamente?

O conceito de tributo está definido no art. 3º do Código Tributário Nacional (CTN), abaixo citado:

“Art. 3º Tributo é toda prestação pecuniária compulsória, em moeda ou cujo valor nela se possa exprimir, que não constitua sanção de ato ilícito, instituída em lei e cobrada mediante atividade administrativa plenamente vinculada.”

Cumpra observar que o art. 3º do CTN traz a definição de tributos exigida pela CF/88, no art. 146, III, a, **primeira parte**, conforme vemos a seguir:

"Art. 146. Cabe à lei complementar:

III - estabelecer normas gerais em matéria de legislação tributária, especialmente sobre:

definição de tributos e de suas espécies, bem como, em relação aos impostos discriminados nesta Constituição, a dos respectivos fatos geradores, bases de cálculo e contribuintes;”



O CTN foi recepcionado pela CF/88 com status de lei complementar. Portanto, ele atende aos requisitos do art. 146, III, a.

Perceba que o art. 3º realiza a função de definir o que é um tributo, correto?

Tal definição do CTN pode ser dividida em 5 etapas, para facilitar o entendimento do candidato. Vamos a elas:

Prestação pecuniária em moeda ou cujo valor nela se possa exprimir.

A afirmação acima deixa claro que o pagamento deve ser feito em pecúnia, que significa dinheiro. Isso vai ao encontro do que comentamos acima, sobre a necessidade de que o Estado tem de arrecadar dinheiro para custear suas atividades. O conceito ainda permite inferir que não é possível a instituição de tributos **in natura** ou **in labore**, cujo pagamento seria feito em **bens** ou em **serviços**, respectivamente.



Pela redação do art. 162 do CTN, também notamos que o pagamento deve ser feito em dinheiro. Vejam:

“Art. 162. O pagamento é efetuado:

I - em moeda corrente, cheque ou vale postal;

II - nos casos previstos em lei, em estampilha, em papel selado, ou por processo mecânico.”

Observação: A estampilha e o papel selado são espécies de selos adquiridos, por meio de entrega de dinheiro ao Fisco, sendo utilizados pelo contribuinte para comprovar a quitação dos tributos devidos. O processo mecânico, por seu turno, significa a autenticação promovida pela Fazenda Pública, atestando o recolhimento do tributo.

Por último, há que se ressaltar a alteração trazida pela Lei Complementar 104/2001, ao acrescentar o inciso XI ao art. 156 da Lei 5.172 (CTN). O dispositivo prevê o seguinte:

“Art. 156. Extinguem o crédito tributário:

(...)

XI – a dação em pagamento em **bens imóveis**, na forma e condições estabelecidas em lei.”

Para os que não sabem, dação em pagamento significa pagar com algo que não seja dinheiro. No caso em tela, o contribuinte poderia quitar a sua dívida oferecendo bens **IMÓVEIS** ao fisco. Tal hipótese **não derroga** o art. 3º do CTN, tendo em vista que este afirma que a quitação do tributo pode ser feita por algo **que possa ser expresso em moeda**. Os bens imóveis inegavelmente podem ser expressos em moeda, concorda?



Não confunda bens imóveis com bens móveis, estes proibidos por não constarem expressamente no CTN. Portanto, um contribuinte poderia pagar com um terreno, mas não com latinhas de refrigerante. As bancas tentam confundir isso. **Preste atenção!**

Quanto a este tema, fica a pergunta: seria possível determinada lei prever outra forma de extinção do crédito tributário, como o pagamento em bens **MÓVEIS**, por exemplo? Embora seja um tema bastante controverso, é importante conhecermos o que estabelece o CTN acerca do assunto bem como o que já foi decidido pelo STF!

O art. 141, do CTN, estabelece que o crédito tributário só pode ser extinto nos casos previstos no próprio CTN, e o CTN não prevê em qualquer ponto a extinção do crédito tributário por meio de entrega de bens móveis (apenas imóveis, lembre-se!).



Ao julgar a Medida Cautelar na ADI 1.917, o Supremo Tribunal Federal considerou inconstitucional uma lei do Distrito Federal que permitia a dação em pagamento com bens móveis. **Alegou-se, na ocasião, haver reserva de lei complementar para tratar de extinção do crédito tributário.**

Observação: Primeiramente, você deve se lembrar que comentamos que o CTN possui status de lei complementar, correto? Neste caso, é válido conferir o que estabelece o art. 146, III, “b”, da CF/88, ao reservar à lei complementar o estabelecimento de normas gerais acerca do crédito tributário.

Ocorre que, depois desse julgamento, o STF apreciou um caso semelhante (ADI 2.405-MC), desta vez, relativo a uma lei do Estado do Rio Grande do Sul, que previu o uso do instituto da dação em pagamento para extinção de créditos tributários, mediante a entrega de bens imóveis e móveis. Neste caso, o STF decidiu pela possibilidade de o Estado-membro estabelecer regras específicas de quitação de seus próprios créditos tributários, ou seja, **foi favorável à dação em pagamento com bens móveis**. O interessante é que existem alguns doutrinadores que também defendem esta linha!

Algum tempo depois, no julgamento de mérito da ADI 1.917, que lei local de determinado ente federado não pode estabelecer a dação em pagamento de bens **MÓVEIS** como forma de extinção do crédito tributário. Contudo, o argumento neste caso foi a ofensa ao princípio da licitação. Vejamos:

EMENTA: AÇÃO DIRETA DE INCONSTITUCIONALIDADE. OFENSA AO PRINCÍPIO DA LICITAÇÃO (CF, ART. 37, XXI). I - Lei ordinária distrital - pagamento de débitos tributários por meio de dação em pagamento. II - Hipótese de criação de nova causa de extinção do crédito tributário. III - Ofensa ao princípio da licitação na aquisição de materiais pela administração pública. IV - Confirmação do julgamento cautelar em que se declarou a inconstitucionalidade da lei ordinária distrital 1.624/1997.

(STF, ADI 1.917/DF, Plenário, Rel. Min. Ricardo Lewandowski, Julgamento em 26/04/2007)

Vamos a um exemplo: se o estado de Pernambuco recebe um lote de papel A4 como quitação de algum tributo, ainda que amparado por lei estadual, estaria adquirindo tais produtos sem a realização de uma licitação. Apenas como ilustração, caso houvesse tal permissão, uma empresa pernambucana fabricante de papel iria conseguir “vendê-lo” ao governo, ainda que perdesse a licitação.



Se este assunto for cobrado em sua prova, analise toda a questão para verificar o que o examinador está considerando na questão!



Se você fez uma leitura atenta do inciso XI do art. 156 do CTN, provavelmente notou que há um pequeno detalhe ao final: há necessidade de que isso seja estabelecida em lei. O que isso significa? Ora, cada ente tributante (União, Estados, Distrito Federal e Municípios) que queira aceitar bens imóveis como forma de pagamento de tributos **deve estabelecer em lei própria isso**.



Recentemente, a Lei Federal 13.259/2016 passou a prever a possibilidade de haver dação em pagamento em bens imóveis no âmbito da União.

O art. 4º, da Lei 13.259/2016, regulamentou a dação em pagamento em bens imóveis, em conformidade com o disposto no art. 156, XI, do CTN. Poucos dias após sua publicação, o dispositivo já sofreu alterações pela MP 719/2016.

Embora não seja nosso objetivo esgotarmos o estudo dessa previsão legal neste momento, é importante saber que a referida norma tornou possível essa modalidade de extinção do crédito tributário, em relação aos tributos federais. Evidentemente, várias condições foram impostas pelo legislador com o objetivo de evitar que a regra geral, pagamento em moeda, torne-se exceção.

Prestação Compulsória.

O pagamento de tributos não é uma faculdade, mas, sim uma obrigação. Não há opção para o contribuinte, senão o pagamento do que lhe é cobrado. **É claro que o indivíduo pode contestar o valor devido ou mesmo a legalidade da cobrança**, mas essa questão é tema que veremos em outras aulas.



O importante é que você saiba que o tributo é uma prestação compulsória, **sendo considerado uma receita derivada**.

Prestação instituída em lei.

O autor João Marcelo Rocha¹ faz uma excelente observação, ao dizer que esse item nem mesmo precisaria constar no conceito de tributo, eis que este já é uma obrigação compulsória, e por esse motivo deve, necessariamente, estar instituído em lei, conforme expressa previsão no texto constitucional:

“Art. 5º (...):

II - ninguém será obrigado a fazer ou deixar de fazer alguma coisa senão em virtude de lei;”

Tal inciso demonstra claramente o princípio de um Estado de Direito. Ou seja, **o povo somente é obrigado a fazer aquilo que está em lei**. Como a lei é editada pelos seus próprios representantes (parlamentares), é o próprio povo, em tese, que decide ao que estará obrigado a fazer ou deixar de fazer. Trata-se do velho brocardo “No taxation without representation”, que significa que não haverá tributação sem representação popular. A regra, portanto, é que os tributos sejam instituídos por lei.

Contudo, cabe observar que **o Supremo Tribunal Federal tem aceitado a instituição de tributos por meio de medidas provisórias**, que são editadas pelo Poder Executivo e somente tramitam pelas casas legislativas no momento em que são convertidas ou não em lei.

Enfim, o que devemos ter em mente sobre esse conceito é que **todo tributo deve ser criado por lei**, ordinária ou complementar em alguns casos, ou ato normativo que possua a mesma força de uma lei (medidas provisórias). Esse é o princípio da legalidade no Direito Tributário.

No que se refere à alteração de alíquotas, há diversas exceções ao princípio da legalidade que serão detalhadamente estudadas no decorrer do curso. Contudo, **a regra é que, mesmo as alterações de alíquotas, também devem ser feitas por lei. Guarde isso!**

Vamos ao nosso esquema para facilitar o entendimento:

¹ ROCHA, João Marcelo. Direito Tributário. 8ª Edição. Editora Ferreira. Página 12.





Como complemento do que foi acima exposto, Leandro Paulsen² ensina que a **necessidade de que o tributo seja instituído em lei é requisito de validade, e a compulsoriedade da obrigação tributária é requisito de existência.**

Com efeito, se um tributo for instituído por um decreto, não deixará de ser um tributo, **mas será inválido**, por não obedecer ao princípio da legalidade. Por outro lado, **uma obrigação que não seja compulsória pode, de imediato, ser descartada do conceito de tributo, pois este é um requisito de existência.**

Prestação que não constitui sanção de ato ilícito

Outro ponto importante do conceito de tributos é o que os distingue do conceito de multa. **Os tributos são cobrados em decorrência de um fato gerador**, que pode ser, por exemplo, a manifestação de riqueza por parte do contribuinte ou mesmo a prestação de um serviço específico e divisível pelo Estado (vamos detalhar isso logo adiante). Com isso, percebemos que a cobrança de tributos não possui o objetivo de punir, mas, sim, de arrecadar.

Vale destacar que há tributos cuja finalidade principal não é a arrecadação, mas, sim, a intervenção em um setor econômico. São os denominados tributos extrafiscais. De qualquer modo, também não têm como finalidade a sanção por um ato ilícito.

As multas, embora também sejam receitas derivadas, compulsórias e instituídas em lei, não podem ser comparadas aos tributos, pois **possuem natureza claramente sancionatória**. Na verdade, **o ideal é que os atos ilícitos não sejam praticados, para que as multas não venham a ser cobradas.**

² PAULSEN, Leandro. Direito Tributário: Constituição e Código Tributário à luz da doutrina e da jurisprudência. 2014. Pág. 737.



Há que se ressaltar que, sobre o rendimento decorrente de atividades ilícitas, deve incidir imposto de renda (art. 43, CTN). **Perceba que o tributo não está sendo utilizado como punição**, pois o fato gerador desse tributo ocorreu, e o valor será devido.

O embasamento legal é o art. 118 do CTN, que afirma que a **definição legal do fato gerador do tributo é interpretada abstraindo da validade jurídica dos atos praticados pelos contribuintes, bem como da natureza do objeto a ser tributo ou dos seus efeitos**.

Se, por um lado, pode parecer que o Estado está enriquecendo às custas do tráfico ilícito de entorpecentes, por outro, há o princípio da isonomia fiscal, segundo o qual **as pessoas que ganham a vida ilicitamente não podem ser premiadas por isso, isto é, não tributadas**. Trata-se de um posicionamento expresso pelo Supremo Tribunal Federal no HC 77.530-4/RS:

*EMENTA: Sonegação fiscal de lucro advindo de atividade criminosa: “non olet”. Drogas: tráfico de drogas, envolvendo sociedades comerciais organizadas, com lucros vultosos subtraídos à contabilização regular das empresas e subtraídos à declaração de rendimentos: caracterização, em tese, de crime de sonegação fiscal, a acarretar a competência da Justiça Federal e atrair pela conexão, o tráfico de entorpecentes: **irrelevância da origem ilícita, mesmo quando criminal, da renda subtraída à tributação. A exoneração tributária dos resultados econômicos de fato criminoso – antes de ser corolário do princípio da moralidade – constitui violação do princípio de isonomia fiscal, de manifesta inspiração ética.***

(STF, HC 77.530/RS, Primeira Turma, Rel. Min. Sepúlveda Pertence, Julgamento em 25/08/1998)

Esta hipótese é considerada pela doutrina como o **princípio do pecúnia non olet**, que tem como tradução “dinheiro não cheira”. A origem da expressão se deve a um imperador romano que cobrava pelo uso dos banheiros públicos, e, ao ser questionado sobre o fato pelo seu filho, o imperador segurou uma moeda de ouro e lhe perguntou: cheira? Seu filho disse: não cheira. Guarde esse conceito, pois tem sido cobrado recorrentemente em provas de concurso.

Dessa forma, Leandro Paulsen³ esclarece:

“Jamais um ato ilícito estará descrito na hipótese de incidência de um imposto ou contribuição, por exemplo, porquanto tributo não é sanção por ato ilícito. Mas hipóteses de incidência a princípio lícitas, como a propriedade, a aquisição de renda, a percepção de receita ou a circulação de mercadorias, podem acabar sendo vislumbradas em fatos geradores que consubstanciem situações ilícitas, como a propriedade de bens furtados, a aquisição de renda proveniente de estelionato, a percepção de receita proveniente da exploração de jogos e a circulação de entorpecentes proibidos.”

³ PAULSEN, Leandro. Direito Tributário: Constituição e Código Tributário à luz da doutrina e da jurisprudência. 2014. Pág. 1030.



Com efeito, admite-se a incidência tributária sobre o ato ilícito, quando este seja acidental à norma de tributação, isto é, **quando estiver na periferia da regra de incidência**. **O que não se admite é que o ato ilícito seja o elemento essencial da norma tributária, sendo definido com o próprio fato gerador do tributo**. Assim, por exemplo, permite-se tributar a renda auferida com o tráfico de drogas, mas não a própria atividade ilícita. Tal entendimento foi preconizado pelo STJ, no julgamento do REsp 984.607/PR.

Esse raciocínio encontra harmonia com o já citado art. 118, do CTN, já que o fato gerador não é a prática criminosa, mas a sua interpretação deve ser realizada abstraindo-se da validade jurídica dos atos efetivamente praticados pelos contribuintes, responsáveis, ou terceiros, bem como da natureza do seu objeto ou dos seus efeitos.

Prestação cobrada mediante atividade administrativa plenamente vinculada.

Se você já estudou Direito Administrativo, sabe que os atos administrativos podem ser vinculados ou discricionários. Nos primeiros, não há outra opção, senão a prática do ato previsto em lei. Nos atos discricionários, no entanto, há avaliação do juízo de oportunidade e conveniência por parte do agente público.

A cobrança de tributos, como está estampado no próprio conceito, é atividade vinculada, de sorte que o servidor encarregado de tal tarefa deve cobrá-la, sem qualquer outra opção.

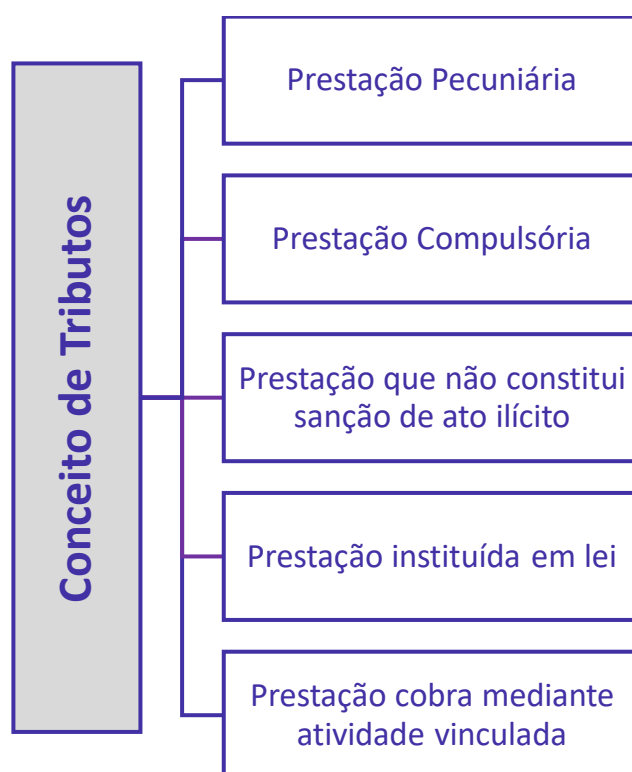



(SEGEP-MA-Técnico da Receita Estadual/2016) De acordo com a definição do Código Tributário Nacional, tributo é toda prestação

- a) compulsória, em moeda ou em quaisquer tipos de bens e direitos, cujo valor nela se possa exprimir, que constitua ou não sanção de ato ilícito, instituída pela legislação tributária e cobrada mediante atividade administrativa ou judicial plenamente vinculada.
- b) pecuniária compulsória, em moeda ou em quaisquer tipos de bens e direitos, cujo valor nela se possa exprimir, que constitua ou não sanção de ato ilícito, instituída em lei e cobrada mediante atividade administrativa ou judicial plenamente vinculada.
- c) compulsória, preferencialmente em moeda ou cujo valor nela se possa exprimir, que não constitua sanção de ato ilícito, instituída pela legislação tributária e cobrada mediante atividade administrativa plenamente vinculada.
- d) pecuniária compulsória, em moeda ou cujo valor nela se possa exprimir, que não constitua sanção de ato ilícito, instituída em lei e cobrada mediante atividade administrativa plenamente vinculada.
- e) compulsória, em moeda ou cujo valor nela se possa exprimir, que constitua ou não sanção de ato ilícito, instituída pela legislação tributária e cobrada mediante atividade administrativa ou judicial plenamente vinculada.

Comentário:

Alternativa A: Os erros desta assertiva são dizer que tributo é prestação em moeda ou em quaisquer tipos de bens e direitos bem como a possibilidade de constituir sanção de ato ilícito, ser instituído por atos infralegais (legislação tributária) e, além disso, a possibilidade de ser cobrado por meio de atividade judicial. Alternativa errada.

Alternativa B: Os erros desta assertiva são dizer que tributo é prestação em moeda ou em quaisquer tipos de bens e direitos bem como a possibilidade de constituir sanção de ato ilícito e, além disso, a possibilidade de ser cobrado por meio de atividade judicial. Alternativa errada.

Alternativa C: Tributo é uma prestação em moeda (e não preferencialmente em moeda) ou cujo valor nela se possa exprimir. Além disso, não pode ser instituído por atos infralegais (legislação tributária), mas apenas por meio de lei. Alternativa errada.

Alternativa D: Esta é a definição em consonância com o art. 3º do CTN. Alternativa correta.

Alternativa E: Tributo não pode constituir sanção de ato ilícito, nem ser instituído por atos infralegais (legislação tributária), mas apenas por meio de lei. Por fim, a atividade de cobrança é sempre administrativa, e não judicial. Alternativa errada.

Gabarito: Letra D

(Pref. Campinas-SP-Procurador/2016) Tributo é toda prestação pecuniária compulsória, em moeda ou cujo valor nela se possa exprimir, que constitua sanção de ato ilícito, instituída em lei e cobrada mediante atividade administrativa discricionária.



Comentário: Ao comparar a questão acima com o art. 3º, do CTN, constatamos que existem dois erros: tributo não constitui sanção de ato ilícito e, além disso, é cobrado mediante atividade administrativa plenamente vinculada.

Gabarito: Errada



NATUREZA JURÍDICA DOS TRIBUTOS

Dando continuidade ao nosso estudo, vamos observar, com atenção, outros dois importantes artigos do CTN:

“Art. 4º **A natureza jurídica específica do tributo é determinada pelo fato gerador da respectiva obrigação, sendo irrelevantes** para qualificá-la:

- I - **a denominação e demais características formais adotadas pela lei;**
- II - **a destinação legal do produto da sua arrecadação.**

Art. 5º **Os tributos são impostos, taxas e contribuições de melhoria.”**

Colega concurseiro, ao analisarmos o art. 5º do CTN, vemos que o entendimento adotado pelo legislador, lá em 1966 – ano de publicação do CTN -, **foi a corrente tripartida. Ou seja, havia apenas 3 tributos: impostos, taxas e contribuições de melhoria.**

E como fazemos para identificar a espécie de determinado tributo? Ora, pela redação do art. 4º, devemos levar unicamente em consideração o fato gerador que deu origem à obrigação tributária.

Nesse sentido, temos que observar, caso a caso, qual é o fato gerador descrito na lei que instituiu o tributo. Se o fato se referir a uma manifestação de riqueza do contribuinte, será um imposto. **Tal manifestação dar-se-á por meio de renda, propriedade ou consumo.**

Ou seja, se o contribuinte auferiu rendimentos, incidirá Imposto de Renda; se possui um imóvel localizado em zona urbana, incidirá IPTU; se vendeu um lote de mercadorias, sobre a venda pagará ICMS. Veja que o tributo surge independentemente de qualquer atividade estatal relativa ao contribuinte.

Perceba que, no caso dos impostos, quem realiza o fato que enseja a cobrança de tributos é o contribuinte. Por outro lado, no que se refere às taxas e contribuições de melhorias, **quem realiza o fato gerador de cobrança é o próprio Estado.**

No primeiro caso, o poder público presta determinados serviços específicos e divisíveis ao contribuinte, ou exerce o seu poder de polícia, fiscalizando-o. No segundo, há a realização de uma obra pública que gera valorização no imóvel do contribuinte.

Esse foi o entendimento majoritário durante esse período. Mas você precisa saber também que se trata de um ponto onde há muita controvérsia doutrinária. Há quem entenda, por exemplo, que todos os tributos devem se enquadrar no conceito de impostos e taxas. Trata-se, portanto, de outra corrente denominada “dualista”.

Contudo, **após o surgimento da Constituição Federal de 1988**, o entendimento predominante é o de que existem não apenas três, mas cinco espécies tributárias, **dando origem à corrente pentapartida.** Isso ocorreu, pois a própria CF inseriu, em seu Capítulo que trata do Sistema Tributário Nacional, novas espécies tributárias que serão vistas adiante.



Uma rápida leitura do art. 145 da CF/88, nos leva a crer que há apenas impostos, taxas e contribuições de melhoria (da mesma forma com o que está disposto no art. 5º do CTN). No entanto, segundo o STF, **ali estão elencados apenas os tributos cuja competência é comum a todos os entes federados.**

Segundo a Suprema Corte (RE 146.733-9/SP, voto do Rel. Min. Moreira Alves), “os arts. 148 e 149 aludem a duas outras modalidades tributárias, cuja competência é, via de regra, da União: o empréstimo compulsório e as contribuições sociais, inclusive as de intervenção no domínio econômico e de interesse das categorias profissionais ou econômicas.”



Exceto a contribuição de melhoria, todas as demais contribuições são majoritariamente classificadas na categoria contribuições especiais! **Guarde isso!**

O esquema abaixo ilustra as espécies tributárias segundo a teoria pentapartida:

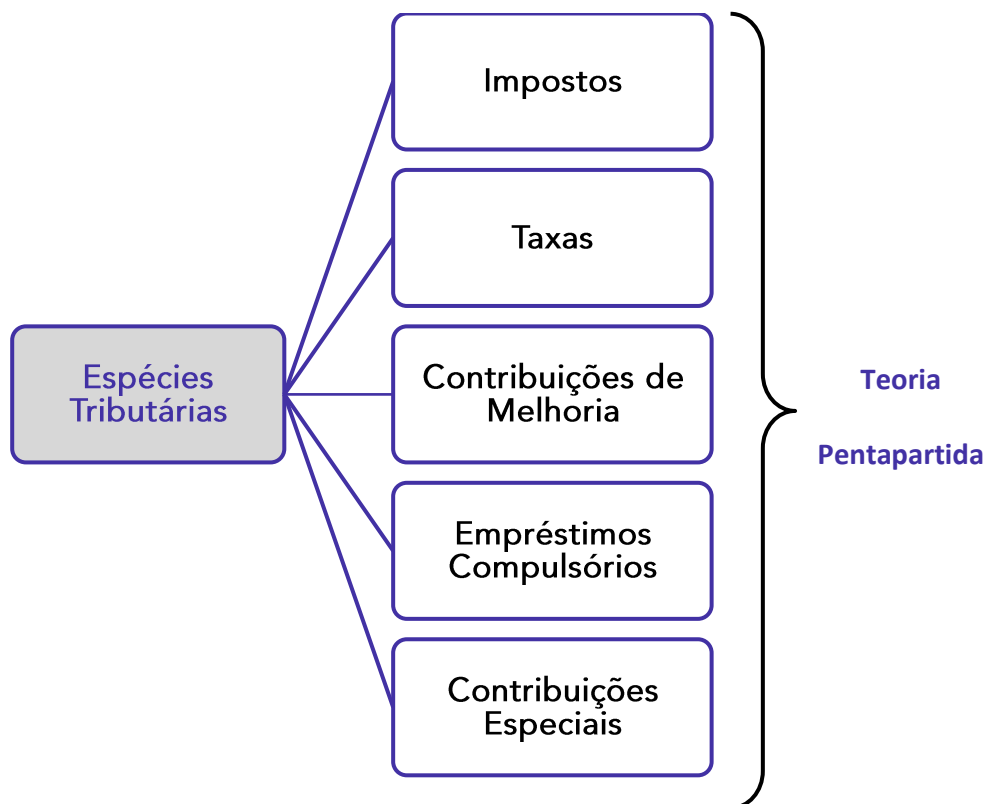

O grande problema é que os empréstimos compulsórios e as contribuições especiais são tributos finalísticos, ou seja, **a destinação do produto de sua arrecadação é um critério relevante para diferenciá-los dos demais tributos.**

Com isso, a única interpretação que pode ser tomada agora é a de que o art. 4º do CTN foi **parcialmente não recepcionado pela CF/88**, pois não é aplicável aos empréstimos compulsórios e às contribuições especiais.

Outro ponto a ser destacado é o art. 145, § 2º da CF/88 e a interpretação dele decorrente. O texto afirma que as taxas não podem ter base de cálculo própria de imposto. O que isso quer dizer? **Quer dizer que a base de cálculo pode ser um elemento para diferenciar tributos também.** Concorde?



O cotejo entre a base de cálculo e o fato gerador é uma forma de descobrir a natureza jurídica do tributo. Guarde isso!

Por último, cabe destacar as diferenças entre tributo vinculado, tributo cujo produto da arrecadação é vinculado e tributo cuja cobrança é uma atividade administrativa vinculada.

Trata-se de situações diferentes, mas que levam os mesmos títulos “vinculados ou não vinculados”. Para que você não tenha dúvidas quanto a isso, **vamos aprender agora!**

Ao dizer que um tributo é vinculado ou não, estamos dizendo que **o fato gerador está vinculado ou não a uma atividade realizada pelo Estado relativa ao contribuinte**. Como exemplo de tributo vinculado, como já vimos, pode-se citar as taxas e as contribuições de melhoria. Já os tributos não vinculados, podemos citar os impostos.

Há certa diferença entre o que foi dito acima e o conceito de arrecadação vinculada. Neste caso, estamos nos referindo a tributos, **cujo destino de tudo o que foi arrecadado com sua cobrança está vinculado ao custeio de algo previsto na lei**. Como exemplo, temos os empréstimos compulsórios (art. 148, parágrafo único, CF/88).

O último ponto, que se refere à atividade de cobrança, nós já abordamos, ao trabalhar com o conceito de tributos. Mas, não custa reforçar, certo? **A cobrança dos tributos é ato administrativo vinculado, que não dá margem de escolha ao agente público**. Todo tributo possui cobrança vinculada, afinal de contas, isso faz parte do conceito dos tributos. Tudo certo até aqui?





(TJ-SE-Titular de Serviços de Notas e de Registros/2014) A natureza jurídica específica do tributo é determinada

- a) pelo fato gerador.
- b) pela alíquota aplicada.
- c) pela base de cálculo.
- d) pela destinação legal do produto de sua arrecadação.
- e) pela sua denominação.

Comentário: Essa questão tem como base tão somente o caput do art. 4º do CTN. Não se exigiu do candidato conhecimento jurisprudencial do assunto. Logo, de acordo com a redação do referido dispositivo, a natureza jurídica específica do tributo é determinada pelo fato gerador da respectiva obrigação. Sendo assim, a alternativa que responde a questão é a Letra A.

Gabarito: Letra A

(TCM-RJ-Procurador/2015) Considerando a natureza jurídica específica dos tributos, é correto afirmar que a destinação do produto da arrecadação é essencial para definir todas as espécies de tributos.

Comentário: Foi dito que a destinação do produto da arrecadação é essencial para definir todas as espécies de tributos, mas nós sabemos que isso não procede, já que esse critério é essencial apenas para os tributos finalísticos, isto é, empréstimos compulsórios e contribuições especiais.

Gabarito: Errada

(TCE-PR-Analista de Controle/2011) Com relação aos tributos, é correto afirmar: têm natureza determinada pelo fato gerador da obrigação, sendo relevantes para qualificá-los: a sua denominação e a destinação legal do produto de sua arrecadação.

Comentário: Nós aprendemos que os tributos têm sua natureza jurídica determinada realmente pelo fato gerador da obrigação, mas a sua denominação e a destinação legal do produto de sua arrecadação são irrelevantes para qualificá-los.

Gabarito: Errada



ESPÉCIES DE TRIBUTOS

O art. 146, III, a, da CF/88, afirma que as espécies de tributos são definidas por lei complementar. Tais espécies estão expressas no art. 5º do CTN. Contudo, conforme eu já disse, o entendimento, predominante hoje, é o de que existem cinco espécies tributárias, a saber: impostos, taxas, contribuições de melhoria, empréstimos compulsórios e contribuições especiais.

Vamos tratar primeiramente dos impostos.

Impostos

Como vimos, os tributos não vinculados estão relacionados a um fato do contribuinte que, ao se enquadrar na hipótese prevista em lei, dá origem ao fato gerador.

Também aprendemos que os **impostos são tributos não vinculados por excelência, por estarem relacionados com uma manifestação de riqueza do contribuinte.**



As pessoas em geral costumam se referir a impostos como se fossem sinônimos de tributos. A partir de agora, não admito que você os trate assim. Os Impostos são apenas uma espécie dos tributos!

Trata-se de tributos que buscam realizar a solidariedade social. As pessoas contribuem para consecução do bem comum, pois o poder público não se obriga em prestar qualquer tipo de serviço específico para aqueles que pagaram impostos.

O art. 16 do CTN é claro, ao dizer que: *“o imposto é o tributo cuja obrigação tem por fato gerador uma situação independente de qualquer atividade estatal específica, relativa ao contribuinte.”* Isto é, cabe ao contribuinte apenas pagar!! Podemos dizer, em outros termos, que **o pagamento de impostos não exige uma contraprestação por parte do Estado.**





Os impostos são também denominados **tributos não contraprestacionais e contributivos**, por não exigirem uma retribuição por parte do Estado.

Ademais, a receita auferida com os impostos não está vinculada, em regra, a qualquer destinação. Ou seja, esse é mais um argumento de que os recursos devem ser usados em benefício da coletividade, **remunerando os chamados serviços gerais – uti universi**. Cite-se, como exemplo, o serviço de segurança pública.

Por serem tributos não vinculados, é mais do que justo que haja um limite para a criação de impostos, pois, caso contrário, os governos tenderiam a criar uma infinidade deles, concorda?

Então, a CF/88 definiu em seu texto os impostos que podem ser criados por cada ente federado. Cabe ressaltar que, **em regra, a competência é privativa de cada um deles**.

A exceção fica por conta da União, que poderá instituir Impostos Extraordinários de Guerra – IEG – **até mesmo sobre fatos geradores que foram atribuídos aos demais entes**. Trata-se de uma exceção prevista pelo constituinte originário (art. 154) e, portanto, **perfeitamente válida**. Não se preocupe com isso, pois veremos os detalhes nas próximas aulas.

Outro detalhe, a ser ressaltado, é que a União pode criar outros impostos e outras contribuições para a seguridade social não previstos na CF/88. **É a chamada competência residual só permitida para a União**, desde que respeitados os requisitos constitucionais.

Além disso, a CF/88 ainda determina em seu art. 146, III, a, que **todos os impostos nela discriminados tenham os respectivos fatos geradores, bases de cálculo e contribuintes definidos em lei complementar (LC)**. Trata-se de uma exigência feita apenas aos impostos, não alcançando os demais tributos.





Note que a CF/88 não menciona alíquotas, mas apenas fatos geradores, bases de cálculos e contribuintes. Somente estes devem ser definidos em LC.

Além disso, destaque-se que a CF **não cria tributos, mas, apenas, defere a competência tributária aos entes federados para que eles editem as leis instituidoras**. Como prova disso, temos o Imposto sobre Grandes Fortunas – IGF, que está previsto na CF/88, mas que ainda não foi criado pela União. Observe a tabela abaixo, contendo os impostos previstos na CF/88:

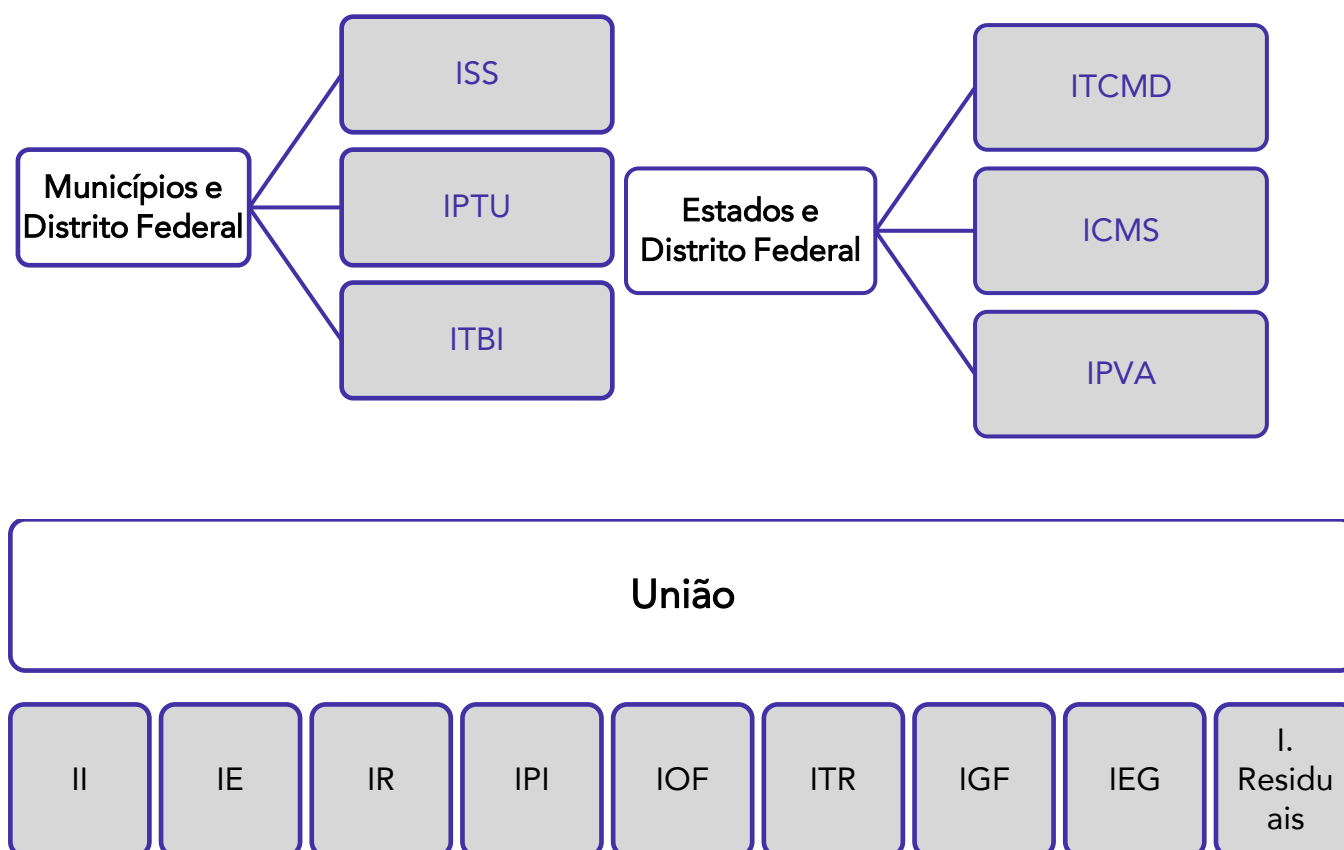

Observação:

1) Primeiramente, vamos identificar o nome de cada um dos impostos acima:

ISS – Imposto sobre Serviços;

IPTU – Imposto sobre a propriedade territorial urbana;

ITBI – Imposto sobre a transmissão de bens imóveis;

ITCMD – Imposto sobre transmissões causa mortis e doações;

ICMS – Imposto sobre a circulação de mercadorias e prestação de serviços;

IPVA – Imposto sobre a propriedade de veículos automotores;

II – Imposto de importação;

IE – Imposto de exportação;

IR – Imposto de renda;

IPI – Imposto sobre produtos industrializados;

IOF – Imposto sobre operações financeiras;

ITR – Imposto sobre a propriedade territorial rural;

IGF – Imposto sobre grandes fortunas;

IEG – Impostos extraordinários de guerra;

I. Residuais – Impostos residuais;

2) Neste momento, **você não precisa se preocupar com nenhum desses impostos.**

Basta apenas saber que existem e que, além disso, o Distrito Federal pode instituir tanto os impostos estaduais como os impostos municipais. É o que se denomina de competência cumulativa. ☺

Os impostos e o princípio da capacidade contributiva

Vamos discorrer neste tópico acerca da relação entre os impostos e o princípio da capacidade contributiva. Veja o que diz a CF/88:

“Art. 145

(...)

§ 1º - **Sempre que possível, os impostos terão caráter pessoal e serão graduados segundo a capacidade econômica do contribuinte**, facultado à administração tributária, especialmente para conferir efetividade a esses objetivos, identificar, respeitados os direitos individuais e nos termos da lei, o patrimônio, os rendimentos e as atividades econômicas do contribuinte.”

Pela redação do dispositivo, percebemos que é obrigação do legislador, se possível, conferir caráter pessoal aos impostos. O que seria isso?

Vamos citar o exemplo do Imposto de Renda, que é um imposto que incide sobre os rendimentos das pessoas, sendo, portanto, **um imposto pessoal** (veremos que também existem os impostos reais, que



incidem sobre coisas). Podemos dizer que graduá-lo segundo a capacidade econômica do contribuinte seria possibilitar que contribuintes que ganham o mesmo salário, mas tenham despesas totalmente diferentes, possam contribuir com valores diferentes. Ou seja, **considera-se os aspectos pessoais de cada contribuinte.**

Se João e Pedro ganham R\$ 5.000,00 mensais cada um, sendo que João é solteiro e Pedro é casado e possui dois filhos, não seria justo tributá-los de maneira igual, pois certamente o padrão de vida de ambos não são iguais, certo? Da mesma maneira, obviamente, se João e Pedro ganharem salários distintos, a tributação também deve ser diferenciada para cada um deles.



Embora a CF/88 apenas relacione o princípio da capacidade contributiva aos impostos, o STF já afirmou que nada impede que ele seja aplicado na criação de taxas.

Os impostos e a lei complementar

Diferentemente do que ocorre em relação às demais espécies tributárias, no caso dos impostos, **a CF/88 (art. 146, III, “a”) impõe que os seus fatos geradores, bases de cálculo e contribuintes devem ser definidos em lei complementar.**

Neste ponto, muitos alunos perguntam: isso significa que todos os impostos devem ser instituídos por lei complementar? Definitivamente, não! A lei complementar a que alude o dispositivo constitucional não é lei instituidora de tributos, mas, sim, uma lei que definirá normas gerais em matéria tributária.

Diante do exposto, os entes tributantes, ao instituírem determinado imposto, não podem contrariar as definições da lei complementar, no que diz respeito ao fato gerador, base de cálculo e contribuintes.

Para deixar este assunto bastante claro, vejamos a redação do referido dispositivo:

Art. 146. Cabe à lei complementar:

(...)

III - estabelecer normas gerais em matéria de legislação tributária, especialmente sobre:

a) definição de tributos e de suas espécies, bem como, em relação aos impostos discriminados nesta Constituição, a dos respectivos fatos geradores, bases de cálculo e contribuintes;



Os Impostos e o princípio da não afetação (ou não vinculação)

Retomando o que dissemos acerca da não vinculação do produto da arrecadação dos impostos, é importante ressaltar que essa vinculação está literalmente proibida pelo texto constitucional, no art. 167, IV. **É o que chamamos de princípio da não afetação (ou não vinculação).**

Há que se destacar, contudo, que tal princípio possui exceções, ou seja, não é um princípio absoluto. A seguir, trago um resumo com as exceções ao referido princípio:



O quadro acima tem como único objetivo deixar claro que existem exceções ao princípio da não afetação, ou seja, há situações excepcionais em que a receita dos impostos pode ser destinada a um fim específico.

Observação: As exceções mais importantes para uma prova de Direito Tributário são a primeira (repartição constitucional e saúde/ensino/ADM. Tributária).

Recomendo uma rápida leitura dos arts. 157 a 162 e do art. 167, IV, todos da CF/88.





(SEFAZ-AL-Auditor Fiscal/2020) Os impostos são tributos não vinculados cuja obrigação tem como fato gerador uma situação independente de qualquer atividade estatal específica relativa ao contribuinte.

Comentário: Com base no art. 16, do CTN, extraímos que realmente a obrigação de pagar impostos surge por um fato que não tem relação com atuação estatal direcionada especificamente a determinado contribuinte, o que faz com que sejam classificados como tributos "não vinculados".

Gabarito: Correta

(STJ-Analista Judiciário/2018) Julgue o item que se segue, a respeito das disposições do Código Tributário Nacional (CTN): o imposto se distingue das demais espécies de tributos porque tem como fato gerador uma situação que independe de atividades estatais específicas.

Comentário: O enunciado da questão solicitou a resposta com base no Código Tributário Nacional. Dessa forma, considerando a teoria tripartida (impostos, taxas e contribuições de melhoria), podemos realmente dizer que o imposto se distingue das demais espécies de tributos porque tem como fato gerador uma situação que independe de atividades estatais específicas.

Gabarito: Correta

(TEM- Contador/2014) O imposto encontra justificativa para sua pretensão de validade na necessidade de que o poder público desenvolva, em relação ao contribuinte, atividade de caráter específico.

Comentário: Conforme se extrai da redação do art. 16, do CTN, imposto é o tributo cuja obrigação tem por fato gerador uma situação independente de qualquer atividade estatal específica, relativa ao contribuinte. Portanto, não se pode dizer que é necessário haver prestação de atividade de caráter específico para justificar sua instituição e cobrança.

Gabarito: Errada

(TRT-20ª Região-Analista Judiciário/2016) De acordo com o Código Tributário Nacional, a exação cuja obrigação tem por fato gerador uma situação independente de qualquer atividade estatal específica, relativa ao contribuinte, denomina-se

- a) empréstimo compulsório, quando sua ocorrência for eventual.
- b) imposto, tanto quando a competência for da União, como quando for dos Estados ou dos Municípios.
- c) expectativa de benefício, decorrente de pagamento de contribuição social.
- d) taxa, pelo uso potencial de serviço público específico e divisível.
- e) preço público, por serviço a ser prestado em exercício futuro.

Comentário: Trata-se de uma questão bastante direta. Uma vez que você já conhece o art. 16, do CTN, não resta dúvidas quanto à resposta da exação cuja obrigação tem por fato gerador uma situação independente de qualquer atividade estatal específica, relativa ao contribuinte: é o imposto.

Gabarito: Letra B



Taxas

Caros amigos, diferentemente do que vimos em relação aos impostos, **o fato gerador das taxas é uma atividade que o poder público realiza para o contribuinte**. Para custear tais atividades, são instituídas as taxas.

Assim, pode-se afirmar que o fato gerador da taxa, ou melhor, a situação que faz surgir a obrigação de um contribuinte arcar com o pagamento de taxa, é um **fato do Estado**, e não do contribuinte. **Isso significa que é o Estado que deve agir para realizar a cobrança da taxa**.

Com base em tais informações, **pode-se afirmar que ocorre a referibilidade da atividade estatal em relação ao contribuinte**, isto é, a atuação estatal que constitui o fato deve ser direcionada ao contribuinte, e não à coletividade. É por isso que se diz que **as taxas são tributos retributivos ou contraprestacionais**.



O fato gerador da taxa é um fato do Estado.

Mas quais seriam os fatos geradores das taxas? Vamos observar o que diz o art. 77 do CTN:

“Art. 77. As taxas cobradas pela União, pelos Estados, pelo Distrito Federal ou pelos Municípios, **no âmbito de suas respectivas atribuições**, têm como **fato gerador o exercício regular do poder de polícia**, ou a **utilização, efetiva ou potencial, de serviço público específico e divisível, prestado ao contribuinte ou posto à sua disposição**.”

Em primeiro lugar, precisamos nos atentar ao fato de que as taxas são tributos que podem ser instituídos por qualquer um dos entes federados (União, Estados, Distrito Federal e Municípios), a depender das atribuições constitucionalmente conferidas a cada ente. **Por isso, dizemos que a competência para instituir taxas é comum**.





A competência para se instituir taxas é mesmo comum?

Podemos dizer que a espécie tributária “taxa” é de competência comum, podendo ser instituída pela União, Estados, Distrito Federal e Municípios. Contudo, em relação a cada taxa a ser instituída, a competência é privativa de cada ente. Isso significa que, em relação aos serviços públicos municipais ou ao exercício do poder de polícia municipal, ensejadores de cobrança por meio de taxa, este tributo é de competência privativa dos Municípios. Destaque-se que esse detalhe só deve ser considerado na prova se a questão se aprofundar nisso! 😊

Perceba que o dispositivo fala “no âmbito de suas respectivas atribuições”. Dessa forma, à União, por exemplo, só cabe instituir taxas por determinado serviço público ou fiscalização que seja de sua competência. Podemos dizer que ocorre o mesmo em relação aos demais entes.

Caro aluno, o ponto mais importante e que mais cai em provas do art. 77 são os fatos geradores da taxa, quais sejam: exercício regular do poder de polícia e a utilização, efetiva ou potencial, de serviço público específico e divisível.

Por serem itens importantes, vamos dividi-los em dois tópicos, abordando detalhadamente cada um dos fatos geradores que ensejam a cobrança da taxa.

Taxas de serviços

As taxas de serviço são criadas para custear serviços públicos prestados pelo poder público à população em geral.

Cabe observar, como é do conceito dos tributos, que **o contribuinte não poderá fazer opção por não receber determinada prestação de serviço estatal.**

Por outro lado, **o Estado pode ou não optar por tributar determinado serviço** (dependendo de uma lei para instituir a respectiva taxa) que se enquadre na definição do CTN, que a seguir veremos:

“Art. 79. Os serviços públicos a que se refere o artigo 77 consideram-se:

I - utilizados pelo contribuinte:

- a) **efetivamente**, quando **por ele usufruídos** a qualquer título;
- b) **potencialmente**, quando, sendo de utilização compulsória, sejam **postos à sua disposição mediante atividade administrativa em efetivo funcionamento;**



II - específicos, **quando possam ser destacados em unidades autônomas de intervenção**, de utilidade, ou de necessidades públicas;

III - divisíveis, **quando suscetíveis de utilização, separadamente, por parte de cada um dos seus usuários.**”

Veja que o serviço prestado pode ser utilizado efetivamente pelo usuário ou não. Quando o CTN fala em utilização potencial, está se referindo àqueles casos em que o serviço foi oferecido ao contribuinte, mas ele não o utilizou.

O que deve ser gravado **é que a disponibilização do serviço deve ser efetiva**, e o que pode ser potencial ou efetivo é a utilização por parte do contribuinte.

Observação: Cuidado! A disponibilização do serviço deve acontecer para que haja a cobrança. Contudo, segundo o STF (RE 588.322), a prestação pode ser potencial – ou a utilização, sob a ótica do contribuinte.

Vamos citar o exemplo da coleta domiciliar de lixo. Um caminhão passa em frente à casa do Sr. João todos os dias para retirar o seu lixo domiciliar. Consideremos, ainda, que João viaje e fique um mês de férias. Deverá pagar a taxa decorrente desse serviço público?

É evidente que sim. Percebam que houve a disponibilização do serviço, ainda que o contribuinte não o tenha utilizado (utilização potencial, neste caso). Ok?

Outra característica referente aos serviços públicos é a de que devem ser específicos e divisíveis. Mas o que vem a ser isso?

Serviços específicos → nos dizeres do CTN, significa que podem ser destacados em unidades autônomas de intervenção, de utilidade, ou de necessidades públicas. Segundo a doutrina, **são aqueles serviços prestados singularmente a determinado usuário**. Com isso, o usuário consegue identificar exatamente o serviço que lhe está sendo prestado.

Serviços divisíveis → pela redação do CTN, são divisíveis quando suscetíveis de utilização, separadamente, por cada um de seus usuários. Podemos dizer que tais serviços **trazem benefícios individuais a cada usuário**. São serviços dirigidos a determinadas pessoas.



O mais importante deste trecho é você gravar a terminologia utilizada pelo CTN, em seu art. 79, incisos II e III.



Agora que já vimos a parte conceitual a respeito da taxa de serviço, surge a dúvida: quais serviços estatais se enquadram no conceito legal e são dignos de cobrança, por meio de taxas? E quais não podem? Veremos tudo isso a seguir!

Em primeiro lugar, devemos ter em mente que as taxas só podem custear serviços específicos e divisíveis, que também podem ser chamados de *uti singuli*. Os serviços gerais (*uti universi*), por outro lado, não podem ser custeados por taxas, pela ausência da especificidade e divisibilidade. **Estes devem ser financiados com a arrecadação de impostos.** Esta é a regra geral e o que você deve guardar.

Por tal motivo, devemos saber que, segundo o STF, o **serviço de iluminação pública não pode ser remunerado mediante taxa**. Ora, é possível identificar todos os beneficiários de tal serviço? Certamente não é! Por isso, o Tribunal publicou a seguinte súmula vinculante:

Súmula Vinculante 41 - O serviço de iluminação pública não pode ser remunerado mediante taxa

Observação: Esta súmula vinculante possui a mesma redação da Súmula 670 do STF. Isso significa que já se tratava de entendimento pacífico no STF.



Qual é a diferença das Súmulas do STF para as Súmulas Vinculantes desta Corte?

Uma súmula tem por finalidade refletir o entendimento do tribunal, proporcionando uniformidade aos julgamentos que versarem sobre o mesmo tema. A Súmula Vinculante é uma súmula especial, que possui efeito vinculante em relação aos demais órgãos do Poder Judiciário e à administração pública direta e indireta, nas esferas federal, estadual e municipal. Foi criada pela Emenda Constitucional 45/04, com o objetivo de ajudar a diminuir o número de recursos que chegam às instâncias superiores e ao próprio STF, conferindo maior celeridade aos julgamentos dos processos judiciais.

Se os serviços gerais devem ser financiados com a renda recebida dos impostos, então deveria haver um imposto para custear a iluminação pública? Não! Lembre-se de que o fato gerador dos impostos é uma situação independente de qualquer atividade estatal específica, relativa ao contribuinte (CTN, art. 16).

Ainda nessa aula, estudaremos as demais espécies tributárias e veremos que a iluminação pública é custeada por um tributo denominado Contribuição de Iluminação Pública (CF/88, art. 149-A). Foi a saída encontrada, já que não era possível instituir uma taxa ou um imposto, neste caso.

Outro serviço público que não pode ser remunerado por taxa é a segurança pública. Por ser atividade indivisível, deve ser remunerada pelos impostos. Segundo o entendimento do STF (ADI 1.942-MC, Rel. Min. Moreira Alves), “sendo a segurança pública, dever do Estado e direito de todos, exercida para a preservação da ordem pública e da incolumidade das pessoas e do patrimônio, através, entre outras, da Polícia Militar, **essa atividade do Estado só pode ser sustentada pelos impostos, e não por taxa...**”.



Quanto a esse assunto, destacamos a jurisprudência mais recente do STF acerca do serviço de prevenção e combate a incêndios, **acerca da impossibilidade de cobrança de taxa em razão da sua prestação**. No julgamento da ADI 2908, de relatoria da Min. Cármen Lúcia, o STF frisou o que já aprendemos, ou seja, que a instituição de taxa exige que os serviços públicos por ela remunerados cumulem os requisitos de especificidade e divisibilidade. E nesse ínterim, a Suprema Corte decidiu que **“a taxa anual de segurança contra incêndio tem como fato gerador a prestação de atividade essencial geral e indivisível pelo corpo de bombeiros, sendo de utilidade genérica, devendo ser custeada pela receita dos impostos”**.

Ressalta-se que o serviço de limpeza pública (limpeza de logradouros públicos) também não pode ser remunerado por taxa. Tal afirmação tem amparo na jurisprudência do STF (RE 576321). Frise-se que quando nos referimos à limpeza pública, estamos tratando de atividades como varrição, lavagem, capinação etc. **Repare que a coleta domiciliar de lixo não está incluída nesse rol.**

Observação: Perceba que taxa de limpeza pública é diferente de taxa de coleta domiciliar de lixo.

Esta (a coleta domiciliar de lixo), por outro lado, pode ser remunerada por taxa. Encontramos respaldo na jurisprudência do STF, que culminou na publicação da seguinte súmula vinculante:

Súmula Vinculante 19: *A taxa cobrada exclusivamente em razão dos serviços públicos de coleta, remoção e tratamento ou destinação de lixo ou resíduos provenientes de imóveis, não viola o artigo 145, II, da Constituição Federal.*

O motivo que levou a Corte Suprema a entender dessa forma é que, o serviço de coleta domiciliar de lixo é prestado aos proprietários dos imóveis, tornando-se simples a identificação dos usuários de tal serviço.

Veja que o destinatário da ação estatal é facilmente identificado e os benefícios também podem ser percebidos pelos contribuintes, de forma que o serviço se amolda aos conceitos do CTN, podendo ser custeado por taxas.

Há que se destacar que, de acordo com a Suprema Corte, tal atividade (coleta domiciliar de lixo) **só pode ser custeada pelas taxas se for completamente dissociada de outros serviços públicos realizados em favor da coletividade.**

Outro ponto a ser destacado é a decisão do STF pela inconstitucionalidade da taxa cobrada pelo Município por emissão ou remessa de carnês/guias de recolhimento de tributos. Seria o caso, por exemplo, de o Município cobrar uma taxa juntamente com o IPTU, referente ao custo de emissão desse carnê. O STF considerou a exação inconstitucional em decisão cuja ementa segue abaixo:

EMENTA TRIBUTÁRIO. REPERCUSSÃO GERAL. RATIFICAÇÃO DA JURISPRUDÊNCIA. TAXA DE EXPEDIENTE. FATO GERADOR. EMISSÃO DE GUIA PARA PAGAMENTO DE TRIBUTO. AUSÊNCIA DOS CRITÉRIOS EXIGIDOS PELO ART. 145, II, CF/88. INCONSTITUCIONALIDADE. 1. A **emissão de guia de recolhimento de tributos é de interesse exclusivo da Administração, sendo mero instrumento de arrecadação, **não envolvendo a prestação de um serviço público ao contribuinte.****

2. Possui repercussão geral a questão constitucional suscitada no apelo extremo. Ratifica-se, no caso, a jurisprudência da Corte consolidada no sentido de ser inconstitucional a instituição e a



cobrança de taxas por emissão ou remessa de carnês/guias de recolhimento de tributos.
Precedente do Plenário da Corte: Rp nº 903, Rel. Min. Thompson Flores, DJ de 28/6/74. 3. Recurso extraordinário do qual se conhece, mas ao qual, no mérito, se nega provimento.

(STF, Plenário, RE 789.218-RG/MG, Rel. Min. Dias Toffoli, Julgamento em 17/04/2014)

Por último, devemos destacar que as **custas judiciais e os emolumentos concernentes aos serviços notariais e registrais são considerados taxas de serviço**, de acordo com o entendimento do STF. O motivo é bastante simples: são serviços específicos e divisíveis. Tudo bem até aqui?



Taxas Inconstitucionais	Taxas Constitucionais
Taxa de Iluminação Pública	Taxa de coleta de lixo
Taxa de Segurança Pública	Custas Judiciais
Taxa de Incêndio	Emolumentos dos serviços notariais e registrais
Taxa de Limpeza de logradouros públicos	-
Taxa pela emissão de guia/carnê de pagamento de outros tributos	-

Vamos para a outra modalidade de taxas.

Taxas de polícia

Vimos que o art. 77 do CTN fala que o fato gerador das taxas tanto pode ser a prestação de serviços públicos como o exercício do poder de polícia. Mas o que vem a ser poder de polícia?

Na definição do próprio CTN, temos que:

“Art. 78. Considera-se poder de polícia **atividade da administração pública que, limitando ou disciplinando direito, interesse ou liberdade, regula a prática de ato ou abstenção de fato, em razão de interesse público** concernente à segurança, à higiene, à ordem, aos costumes, à disciplina da produção e do mercado, ao exercício de atividades econômicas dependentes de concessão ou autorização do Poder Público, à tranqüilidade pública ou ao respeito à propriedade e aos direitos individuais ou coletivos.”

O poder de polícia é aquele que a administração pública dispõe para restringir alguns direitos individuais de cada particular, tendo em vista os interesses coletivos.

Há diversas atividades fiscalizadoras que podem ensejar a cobrança da taxa de polícia. Vamos abordar nesse curso as principais delas.



Cite-se, primeiramente, a taxa de alvará (ou taxa de localização), que é cobrada para custear a fiscalização sobre as obras realizadas em determinado município, verificando-se as características arquitetônicas destas obras.

Temos também a Taxa de Controle e Fiscalização Ambiental (TCFA), cobrada em função do exercício regular do poder de polícia, realizado pelo IBAMA, com objetivo de controlar e fiscalizar as atividades potencialmente poluidoras e utilizadoras de recursos naturais.

Outro exemplo de taxa de polícia é a taxa de fiscalização dos mercados de títulos e valores mobiliários pela Comissão de Valores Mobiliários (CVM). Tal taxa foi considerada constitucional pelo STF, como pode ser percebido pela leitura da seguinte súmula:

Súmula STF 665 – *É constitucional a taxa de fiscalização dos mercados de títulos e valores mobiliários instituída pela Lei 7.940/1989.*

Há também a taxa de fiscalização de anúncios, que visa a custear a fiscalização das atividades publicitárias dentro do município. A título de exemplo, em 1999 foi considerada constitucional pelo STF uma taxa desse tipo instituída pelo Município de Belo Horizonte:

*EMENTA: AGRAVO REGIMENTAL NO AGRAVO DE INSTRUMENTO. TRIBUTÁRIO. MUNICÍPIO DE BELO HORIZONTE. TAXA DE FISCALIZAÇÃO DE ANÚNCIOS - TFA. TAXA DE FISCALIZAÇÃO, LOCALIZAÇÃO E FUNCIONAMENTO - TFLF. ALEGADA OFENSA AO ART. 145, § 2º, DA CONSTITUIÇÃO. CONSTITUCIONALIDADE. EFETIVO EXERCÍCIO DO PODER DE POLÍCIA. REEXAME DE FATOS E PROVAS. SÚMULA N. 279 DO SUPREMO TRIBUNAL FEDERAL. 1. **Este Tribunal decidiu pela constitucionalidade da cobrança da Taxa de Fiscalização de Anúncios - TFA e da Taxa de Fiscalização, Localização e Funcionamento - TFLF, ambas do Município de Belo Horizonte, por entender que são exigidas com fundamento no efetivo exercício do poder de polícia pelo ente municipal.** 2. Firmou-se, ainda, o entendimento de que não há identidade entre a base de cálculo das referidas taxas com a do IPTU, situação que não viola a vedação prevista no disposto no artigo 145, § 2º, da Constituição do Brasil. 3. Assentada a efetividade do exercício do poder de polícia para a cobrança das taxas em questão, para que se pudesse dissentir dessa orientação seria necessário o reexame de fatos e provas, circunstância que impede a admissão do extraordinário ante o óbice da Súmula n. 279 do STF. Agravo regimental a que se nega provimento.*

(STF, Segunda Turma, AI 618.150-AgrR/MG, Rel. Min. Eros Grau, Julgamento em 13/03/2007)

Cabe salientar que, para o STF, a existência de órgão administrativo constitui elemento para se concluir que houve o efetivo exercício do poder de polícia:

*"O texto constitucional diferencia as taxas decorrentes do exercício do poder de polícia daquelas de utilização de serviços específicos e divisíveis, facultando apenas a estas a prestação potencial do serviço público. **A regularidade do exercício do poder de polícia é imprescindível para a cobrança da taxa de localização e fiscalização.** À luz da jurisprudência deste STF, a existência do órgão administrativo não é condição para o reconhecimento da constitucionalidade da cobrança da taxa de localização e fiscalização, mas constitui um dos elementos admitidos para se inferir o efetivo exercício do poder de polícia, exigido constitucionalmente. É constitucional*



taxa de renovação de funcionamento e localização municipal, desde que efetivo o exercício do poder de polícia, demonstrado pela existência de órgão e estrutura competentes para o respectivo exercício, tal como verificado na espécie quanto ao Município de Porto Velho/RO."

(STF, Pleno, RE 588.322, Rel. Min. Gilmar Mendes, Julgamento em 16/06/2010, Com Repercussão Geral.)

No mesmo sentido, temos o seguinte julgado:

EMENTA: TAXA DE LICENÇA PARA LOCALIZAÇÃO E FUNCIONAMENTO. EXERCÍCIO DO PODER DE POLÍCIA. ART. 145, II, DA CONSTITUIÇÃO. - Ausência de prequestionamento - fundamento suficiente, que não restou impugnado pela agravante. - A cobrança da taxa de localização e funcionamento, pelo Município de São Paulo, prescinde da efetiva comprovação da atividade fiscalizadora, diante da notoriedade do exercício do poder de polícia pelo aparato administrativo dessa municipalidade. Precedentes. - Agravo regimental a que se nega provimento.

(STF, 1ª Turma, RE 222.252-AgR/SP, Rel. Min. Ellen Gracie, Julgado em 16/04/2001, com repercussão geral.)

Fique atento, portanto, em relação à forma com que a banca pode cobrar o assunto. Se disser que o fato gerador da taxa, segundo o CTN, pode ser o exercício regular do poder de polícia, está correto. Também está correto se disser que não há necessidade de efetiva visita da fiscalização ao estabelecimento do contribuinte para que seja cobrada a taxa de polícia.

Por fim, deve-se frisar que o exercício do poder de polícia deve ser regular, isto significa, de acordo com o par. único do art. 78, do CTN, que deve **ser desempenhado pelo órgão competente nos limites da lei aplicável, com observância do processo legal e, tratando-se de atividade que a lei tenha como discricionária, sem abuso ou desvio de poder.**

Base de cálculo das taxas

De acordo com Aires Barreto, a base de cálculo *"consiste em critério abstrato para medir os fatos tributários que, conjugado à alíquota, permite obter a 'dívida tributária'"*.

No que se refere às taxas, a base de cálculo deve ser utilizada para permitir que o ente federado encontre um valor que satisfaça apenas as despesas que ele teve com a prestação dos serviços. Caso contrário, haveria enriquecimento sem causa por parte do Estado. **É claro que não é exigida uma precisão dos valores, mas apenas que não haja total desvinculação entre um valor e outro.**

Foi, com base neste raciocínio, que o STF já considerou inconstitucional a da Taxa de Licença de Localização e de Funcionamento que tenha como base de cálculo o número de empregados. Vejamos um trecho da ementa deste julgado:

"Taxa de Licença de Localização e de Funcionamento. Base de cálculo. Número de empregados. Inconstitucionalidade. A Corte adota entendimento no sentido da inconstitucionalidade da



*cobrança da Taxa de Licença de Localização e de Funcionamento pelos municípios **quando utilizado como base de cálculo o número de empregados**".*

(STF, Primeira Turma, RE 614.246-AgR/SP, Rel. Min. Dias Toffoli, Julgamento em 07/02/2012)

Dando continuidade ao nosso estudo, conforme dissemos no tópico referente aos impostos, a base de cálculo também pode ser usada para identificar a natureza jurídica de um tributo, juntamente com a análise do fato gerador.

Nesse contexto, se o legislador criar um tributo e denominá-lo taxa, mas, em sua base de cálculo, inserir uma grandeza que não tenha a ver com qualquer atividade estatal relativa ao contribuinte, estará na verdade criando um "imposto disfarçado".

É por isso que a nossa Constituição Federal proibiu a identidade entre a base de cálculo de uma taxa e de um imposto (tal proibição também pode ser encontrada no art. 77, parágrafo único, do CTN). Veja:

Art. 145: (...)

§ 2º - As **taxas não poderão ter base de cálculo própria de impostos.**

Com base no texto constitucional, o STF editou a seguinte súmula:

Súmula STF 595 – *É inconstitucional a taxa municipal de conservação de estradas de rodagem cuja base de cálculo seja idêntica à do Imposto Territorial Rural.*

Perceba que há dois motivos que impedem a cobrança da taxa municipal de conservação de estradas de rodagem. Um, nós sabemos, que é o fato de possuir base de cálculo idêntica à do ITR. Mas qual seria o outro motivo? Você já é capaz de identificar?

Se ainda não encontrou, o segundo motivo é que essa taxa não se refere a um serviço específico e divisível. Afinal, como mensurar exatamente aqueles que utilizam uma determinada rodovia? Parece uma tarefa bem árdua, certo?

Cabe observar que, atualmente, **o STF possui o entendimento de que é possível que a taxa seja calculada sobre um ou mais elementos da base de cálculo de um imposto, desde que não haja identidade entre uma base e outra.** Observe a redação da seguinte súmula vinculante:

Súmula Vinculante 29 - *É constitucional a adoção, no cálculo do valor de taxa, de um ou mais elementos da base de cálculo própria de determinado imposto, desde que não haja integral identidade entre uma base e outra.*

Vamos demonstrar a aplicabilidade da súmula citada a um caso real, ocorrido no Município de São Carlos. Nesse município, houve a repartição dos custos da atividade de coleta domiciliar de lixo entre os proprietários de bens imóveis, **na proporção da área construída de cada imóvel beneficiado com o serviço.**

O STF (RE 232.393-SP), ao se posicionar sobre o fato, entendeu que *"o fato de a alíquota da referida taxa variar em função da metragem da área construída do imóvel – **que constitui apenas um dos elementos que***



integram a base de cálculo do IPTU – não implica identidade com a base de cálculo do IPTU, afastando-se a alegada ofensa ao art. 145, § 2º, da CF”.

Ainda sobre a base de cálculo das taxas, o CTN acrescentou outro detalhe, dizendo que as taxas também **não podem ser calculadas em função do capital social das empresas**, como vemos a seguir:

Art. 77: (...)

Parágrafo único. A taxa não pode ter base de cálculo ou fato gerador idênticos aos que correspondam a imposto **nem ser calculada em função do capital das empresas**.

Ora, o motivo é óbvio. Sabemos que o fato gerador das taxas deve ser necessariamente um serviço público prestado ou o exercício do poder de polícia. Sabemos também que **deve haver uma correlação entre o custo da atividade prestada ao contribuinte e o valor a ser cobrado dele**.

Portanto, não nos parece razoável cobrar um valor que seria calculado sobre o capital social de cada empresa. Não haveria nenhuma relação com a atividade prestada, muito menos com o custo que ela gerou ao Estado.

Você ainda está lembrado da Súmula 665 do STF? Aquela que considera constitucional a taxa de fiscalização dos mercados de títulos e valores mobiliários, instituída pela Lei 7.940/1989?

A lei citada considerou que o capital das empresas era um fator de referência, para determinar o valor fixo da taxa a ser cobrada, de acordo com uma tabela. Sendo assim, podemos dizer que **o capital das empresas não pode ser utilizado como base de cálculo das taxas, mas pode ser um fator de referência para calcular um valor fixo de taxa**.

Justamente pelo fato de a taxa ter que possuir um valor que corresponda ao custo da atividade estatal, foi que o STF editou a seguinte súmula:

Súmula STF 667 – Viola a garantia constitucional de acesso à jurisdição a taxa judiciária calculada sem limite sobre o valor da causa.

Por último, lembre-se de que deve haver correspondência entre o valor cobrado a título de taxa e o custo da atividade prestada ao contribuinte:

*"Taxa: correspondência entre o valor exigido e o custo da atividade estatal. A taxa, enquanto contraprestação a uma atividade do Poder Público, não pode superar a relação de razoável equivalência que deve existir entre o custo real da atuação estatal referida ao contribuinte e o valor que o Estado pode exigir de cada contribuinte, considerados, para esse efeito, os elementos pertinentes às alíquotas e à base de cálculo fixadas em lei. **Se o valor da taxa, no entanto, ultrapassar o custo do serviço prestado ou posto à disposição do contribuinte, dando causa, assim, a uma situação de onerosidade excessiva**, que descaracterize essa relação de equivalência entre os fatores referidos (o custo real do serviço, de um lado, e o valor exigido do contribuinte, de outro), configurar-se-á, então, quanto a essa modalidade de tributo, hipótese de ofensa à cláusula vedatória inscrita no art. 150, IV, da CF. Jurisprudência. Doutrina."*



(STF, Plenário, ADI 2.551, Rel. Min. Celso de Mello, Julgamento em 02/04/2003)

Taxas e Preços Públicos

Para você, candidato que se prepara para concursos públicos, é de extrema importância saber as principais características que diferenciam as taxas dos preços públicos **(ou tarifas)**.

Primeiramente, a diferença entre os dois institutos situa-se no regime jurídico a que estão submetidos. As taxas, por serem tributos, estão sujeitas ao direito público e seus princípios. Já as tarifas, seguem os princípios do direito privado. Como consequência, as taxas só podem ser cobradas por pessoa jurídica de direito público, ao passo que as tarifas podem ser cobradas por pessoa jurídica de direito público ou privado.

Por essa distinção, podemos deduzir praticamente todas as demais distinções entre as taxas e as tarifas. Ora, **se as taxas estão sujeitas ao direito público, é natural que sejam obrigações compulsórias, e que também sejam instituídas em lei**. Por outro lado, as tarifas são facultativas, por se originarem de um contrato administrativo.

Também podemos dizer que, por serem compulsórias, as taxas não permitem autonomia de vontade do particular em pagar ou não, mas veja que isso é possível no que se refere às tarifas, afinal, o seu pagamento é facultativo.

Vamos verificar agora se sua memória está boa e se você está entendendo bem a matéria. As taxas são receitas derivadas ou originárias? E os preços públicos? Tranquila essa pergunta, não? **As taxas são receitas derivadas, e os preços públicos, receitas originárias**. Caso tenha dúvida, não hesite em ler novamente essa parte da aula.

Em decorrência do que já foi exposto nesse tópico, podemos inferir, também, que **a rescisão não é admissível para as taxas, mas o é para os preços públicos, pois estes se originam de um contrato**.

Então, para facilitar, vamos esquematizar (na próxima página) o que acaba de ser visto:

Taxa	Preço Público (Tarifa)
Possui natureza tributária	Não possui natureza tributária
Decorre de lei	Decorre de contrato administrativo
Não há manifestação de vontade	Há manifestação de vontade
Caráter compulsório	Caráter facultativo
Regime jurídico de direito público	Regime jurídico de direito privado
Cobrada por pessoa jurídica de direito público	Cobrada por pessoa jurídica de direito público e privado
Receita derivada	Receita originária

Em resumo, precisamos ter a noção dos serviços que são remunerados por meio de taxas e aqueles remunerados por meio de tarifas. Para isso, utilizaremos o acórdão do RE n. 89.876/RJ, cujo relator foi o Ministro Moreira Alves, bem como a conferência por ele proferida no X Simpósio Nacional de Direito



Tributário acerca do tema “Taxa e Preço Público”, realizado em 19/10/1985, cujo resumo foi apresentado por Vittorio Cassone¹, e, em relação ao qual, trazemos a essência do que você precisa saber para nossa aula:

- 1) **Serviços públicos propriamente estatais:** serviços em cuja prestação o Estado atue no exercício de sua soberania, visualizada esta sob o ponto de vista interno e externo; esses serviços são indelegáveis, porque somente o Estado pode prestá-los. São remunerados, por isso mesmo, mediante taxa, mas o particular pode, de regra, optar opor sua utilização ou não. Exemplos: o serviço judiciário e o de emissão de passaportes.
- 2) **Serviços públicos essenciais ao interesse público:** são serviços prestados no interesse da comunidade. São remunerados mediante taxa. E porque é essencial ao interesse público, a taxa incidirá sobre a utilização efetiva ou potencial do serviço. Exemplos: serviço de distribuição de água, de coleta de lixo, de esgoto, de sepultamento.
- 3) **Serviços públicos não essenciais:** são aqueles que, quando não utilizados, não resultam dano ou prejuízo para a comunidade ou para o interesse público. São serviços, de regra, delegáveis, podendo ser remunerados mediante preço público. Exemplo: serviços telefônicos, distribuição de energia elétrica, de gás etc.

Atualmente, a jurisprudência caminha no sentido de que os serviços de água e esgoto prestados por concessionárias de serviço público detêm natureza jurídica de tarifa ou preço público. Com base nisso, o STJ já editou a Súmula 412, estabelecendo como prazo de prescrição para repetição do indébito o prazo previsto no Código Civil (e não o prazo previsto no Código Tributário Nacional).

Há também a Súmula 407, do STJ, cuja redação aponta para a cobrança de tarifa:

Súmula STJ 407 - *É legítima a cobrança da tarifa de água fixada de acordo com as categorias de usuários e as faixas de consumo.*



Fornecimento de Água e Tratamento de Esgoto por concessionárias = Tarifa

¹ CASSONE, Vittorio. Direito Tributário. 15ª Edição. São Paulo: Atlas, 2003, págs. 96 e 97.



Ainda sobre este tema, devemos entender que somente pessoa jurídica de direito público pode ser sujeito ativo de uma relação tributária, conforme o que diz o art. 7º e 119 do Código Tributário Nacional. **Se uma questão afirmar isso, considerando o CTN, com certeza ela estará correta.** Se a questão mencionar a diferença entre taxa e preço público, utilize a jurisprudência do STF ou STJ, conforme o caso.

O STF também já sumulou entendimento que expõe claramente a necessidade de que as taxas sejam cobradas compulsoriamente, como vemos a seguir:

Súmula STF 545 - *Preços de serviços públicos e taxas não se confundem, porque estas, diferentemente daqueles, são compulsórias e tem sua cobrança condicionada a prévia autorização orçamentária, em relação a lei que as instituiu.*

Ressalte-se que a última parte da redação da referida súmula deve ser interpretada com muita cautela, porque se refere ao princípio da anualidade, atualmente inexistente em nossa CF/88. Atualmente, a cobrança de tributo não está condicionada a prévia autorização orçamentária, em relação a lei que o tenha instituído.

Observação: A Súmula 545 do STF foi aprovada e publicada em 1969.

Não obstante, já encontramos questões de prova considerando o texto literal desta súmula como correto. Portanto, se você encontrá-la na prova, analise a questão com muito cuidado!



(SEFAZ-ES/2022) O Município X, para custeio do serviço público coletivo e geral de iluminação das vias públicas, instituiu por lei municipal ordinária a taxa de iluminação pública. Também instituiu, por outra lei municipal ordinária, uma taxa de coleta domiciliar de lixo, pelo serviço público de retirada de lixo de cada imóvel individualmente considerado.

Diante desse cenário, assinale a afirmativa correta.

- A) Ambos os serviços públicos indicados no enunciado podem ser remunerados mediante taxa.
- B) O serviço público de iluminação das vias públicas necessita de lei complementar para instituição de sua taxa remuneratória.
- C) O serviço público de iluminação de vias públicas não pode ser remunerado mediante taxa.
- D) O serviço público de retirada de lixo de cada imóvel individualmente considerado não pode ser remunerado mediante taxa.
- E) Nenhum dos serviços públicos indicados no enunciado pode ser remunerado mediante taxa.

Comentário: O custeio do serviço público coletivo e geral de iluminação das vias públicas é um serviço que não respeita os conceitos de especificidade e divisibilidade, ou seja, não é suscetível de utilização,



separadamente, por parte de cada um, por conseguinte não pode ser remunerado mediante taxa. Conforme a Súmula Vinculante 41 do STF.

Súmula Vinculante nº 41: O serviço de iluminação pública não pode ser remunerado mediante taxa.

Em relação à taxa de coleta domiciliar de lixo, pelo serviço público de retirada de lixo de cada imóvel individualmente, o STF já pacificou que tal cobrança por meio de taxa é constitucional.

Súmula Vinculante nº 19: A taxa cobrada exclusivamente em razão dos serviços públicos de coleta, remoção e tratamento ou destinação de lixo ou resíduos provenientes de imóveis não viola o artigo 145, II, da Constituição Federal.

Gabarito: Letra C

(SEFAZ-AL-Auditor Fiscal/2020) O conceito de taxa pressupõe a utilização efetiva de serviços públicos específicos e divisíveis, ou o exercício do regular poder de polícia.

Comentário: Os fatos geradores das taxas são o exercício regular do poder de polícia e a utilização "efetiva ou potencial" de serviços públicos que sejam necessariamente específicos e divisíveis.

Gabarito: Errada

(STJ-Analista Judiciário/2018) À luz das disposições do Código Tributário Nacional (CTN), julgue o item a seguir: as taxas necessariamente têm como fato gerador o exercício do poder de polícia pelo sujeito ativo da relação tributária.

Comentário: Vimos que as taxas podem ter tanto como fato geradores o exercício regular do poder de polícia como a utilização de serviços públicos, que sejam específicos e divisíveis.

Gabarito: Errada

(TCE-RS-Auditor Público Externo/2018) A Súmula Vinculante nº 19 do Supremo Tribunal Federal prevê que "a taxa cobrada exclusivamente em razão dos serviços de coleta, remoção e tratamento ou destinação de lixo ou resíduos provenientes de imóveis não viola o artigo 145, inciso II, da Constituição Federal".

Levando-se em consideração o regime constitucional das taxas, é correto afirmar que as taxas poderão

- a) ser instituídas em razão do exercício do poder de polícia ou pela utilização, efetiva ou potencial, de serviços públicos específicos e divisíveis, prestados ao contribuinte ou postos a sua disposição.
- b) ser instituídas em razão do exercício do poder de polícia ou pela utilização, efetiva ou potencial, de serviços públicos específicos e indivisíveis, prestados ao contribuinte ou postos a sua disposição.
- c) ser instituídas em razão do exercício do poder de polícia ou pela utilização, efetiva ou potencial, de serviços públicos genéricos e divisíveis, prestados ao contribuinte ou postos a sua disposição.
- d) ter a base de cálculo própria de impostos.
- e) ser instituídas em razão do exercício do poder de polícia ou pela utilização, efetiva ou potencial, de serviços privados específicos e divisíveis, prestados pelo contribuinte ou postos a sua disposição.

Comentário: O art. 77 do CTN informa que as taxas serão instituídas em razão do exercício do poder de polícia ou pela utilização, efetiva ou potencial, de serviços públicos específicos e divisíveis, prestados ao contribuinte ou postos a sua disposição. Ademais, conforme art. 145 §2º da CF/88 as taxas não terão base de cálculo própria dos impostos.

Gabarito: Letra A



(AL-MS-Consultor de Processo Legislativo/2016) A legislação tributária dispõe que a União, os Estados, o Distrito Federal e os Municípios poderão, no âmbito de suas respectivas atribuições, instituir as taxas, que têm como fato gerador o exercício regular do poder de polícia, ou a utilização, efetiva ou potencial, de serviço público específico e divisível, prestado ao contribuinte ou posto à sua disposição. A respeito desse tributo, é correto afirmar:

- a) Considera-se regular o exercício do poder de polícia quando desempenhado pelo órgão competente nos limites da lei aplicável, com observância do processo legal e, tratando-se de atividade que a lei tenha como discricionária, sem abuso ou desvio de poder.
- b) Os Municípios e o Distrito Federal poderão instituir taxa, na forma das respectivas leis, para o custeio do serviço de iluminação pública.
- c) Os serviços consideram-se utilizados pelo contribuinte efetivamente, quando, sendo de utilização compulsória, sejam postos à sua disposição mediante atividade administrativa em efetivo funcionamento.
- d) São serviços específicos, quando suscetíveis de utilização, separadamente, por parte de cada um dos seus usuários; e são divisíveis, quando possam ser destacados em unidades autônomas de intervenção, de utilidade, ou de necessidades públicas.
- e) Somente as taxas em razão do exercício do poder de polícia podem ter base de cálculo própria dos impostos.

Comentário:

Alternativa A: É a definição de exercício regular do poder de polícia, contida no art. 78, do CTN. Alternativa correta.

Alternativa B: O STF já considerou inconstitucional a taxa para o custeio do serviço de iluminação pública. Alternativa errada.

Alternativa C: Trata-se, neste caso, de utilização potencial, e não efetiva. Alternativa errada.

Alternativa D: A banca inverteu os conceitos de serviços específicos e divisíveis, constantes no art. 79, do CTN. Alternativa errada.

Alternativa E: O texto constitucional e o CTN vedam que a taxa (seja ela qual for) tenha base de cálculo própria dos impostos. Alternativa errada.

Gabarito: Letra A

(PGM-Teresina-PI-Técnico de Nível Superior/2016) O tributo que tem como fato gerador o exercício regular do poder de polícia denomina-se

- a) contribuição social.
- b) imposto vinculado.
- c) imposto discricionário.
- d) taxa.
- e) empréstimo compulsório.

Comentário: As taxas podem ter dois fatos geradores: o exercício do poder de polícia ou a prestação de serviço público específico e divisível.

Gabarito: Letra D



Contribuições de Melhoria

As contribuições de melhoria já haviam sido previstas em outras constituições anteriores à atual, não sendo, portanto, qualquer novidade a sua previsão no texto constitucional de 1988. São tributos que surgem com a realização de uma obra pública da qual decorra valorização imobiliária aos contribuintes. O motivo é evitar que haja enriquecimento de um determinado número de pessoas às custas da coletividade.

Vou dar um exemplo para que você entenda melhor o motivo da cobrança.

Digamos que o Sr. João more em um loteamento onde as ruas não são calçadas e existam poucos vizinhos naquele isolado bairro. Com o passar dos anos, o Município realiza a pavimentação de todas as ruas do bairro, providenciando iluminação, arborização, a construção de um parque entre outras benfeitorias. A casa do Sr. João, que antes era avaliada em R\$ 50.000,00, agora já está valendo cerca de R\$ 200.000,00, em decorrência da valorização do lote naquele requisitado bairro.

Vamos analisar a situação: o poder público gastou recursos públicos para realizar tais obras públicas. **Tudo isso foi feito com o dinheiro público que, como sabemos, pertence à sociedade como um todo.**

Seria justo o Sr. João ter o seu imóvel valorizado nesse montante sem dispor de qualquer centavo de seu bolso? É óbvio que não. É nesse instante que surge a cobrança da contribuição de melhoria.

Vamos ler o que diz a CF/88 acerca desse tributo:

“Art. 145. A União, os Estados, o Distrito Federal e os Municípios poderão instituir os seguintes tributos:

III - contribuição de melhoria, decorrente de obras públicas.”

Perceba que a CF/88 definiu que todos os entes federados (União, Estados, Distrito Federal e Municípios) poderão instituir a contribuição de melhoria. **Podemos dizer, então, que é um tributo de competência comum, assim como a taxa.** Não se preocupe quanto a essa classificação de competências, pois aprenderemos isso no momento certo.

A contribuição de melhoria guarda um detalhe interessante. Nós temos duas normas ditando regras gerais sobre essa espécie tributária: o CTN e o Decreto-Lei 195/67. Como assim?



A relação entre o Decreto-Lei 195/67 e a Lei 5.172/66 (CTN).

O Decreto-Lei 195/67 foi editado antes da entrada em vigor da CF/67, ou seja, ainda estava vigente a CF/46. Esta previa a competência da União para editar normas gerais acerca desse tributo, sem, contudo, restringir o tema à lei complementar. Dessa forma, o Decreto-Lei



195/67 foi recepcionado pela CF/67 e também pela CF/88 com status de lei complementar, assim como o CTN.

Observe que o DL 195/67 foi editado posteriormente ao CTN (1966). Dessa forma, há quem diga que aquele revogou os arts. 81 e 82 deste, no que diz respeito às normas sobre contribuição de melhoria. Contudo, o STJ não considera revogados tais dispositivos do CTN, devendo ser interpretados de modo complementar um ao outro.

Vamos abordar agora os conceitos trazidos pelo CTN, e que dizem respeito a esse tributo:

Art. 81. A contribuição de melhoria **cobrada pela União, pelos Estados, pelo Distrito Federal ou pelos Municípios, no âmbito de suas respectivas atribuições**, é instituída **para fazer face ao custo de obras públicas de que decorra valorização imobiliária, tendo como limite total a despesa realizada e como limite individual o acréscimo de valor que da obra resultar para cada imóvel beneficiado.**

Eu negritei, de preto, a parte do artigo que menciona o fato gerador que justifica a cobrança da contribuição de melhoria. Veja que se a obra pública não gerar valorização imobiliária, não há justificativa para cobrança do tributo. Portanto, devemos gravar que **o fato gerador é a valorização imobiliária**, e não a obra pública em si. Vamos confirmar isso, lendo o art. 1º, do DL 195/67:

Art. 1º A Contribuição de Melhoria, prevista na Constituição Federal tem como fato gerador o **acréscimo do valor do imóvel** localizado nas áreas beneficiadas direta ou indiretamente por obras públicas.

Ao analisar o art. 81, do CTN, também podemos dizer que o CTN trouxe detalhes não mencionados na CF/88. Esses detalhes se referem aos limites aos quais a contribuição de melhoria está sujeita.



A CF/88 é omissa quanto aos limites individuais e totais da contribuição de melhoria. Guarde isso!

O limite total se refere ao valor máximo que pode ser arrecadado a título de contribuição de melhoria. **O CTN estabeleceu como limite o valor total gasto com a obra.**

Como limite individual, foi estabelecido o valor que corresponde à valorização que a obra pública gerou para cada particular. No caso do Sr. João, a contribuição de melhoria poderia chegar até a R\$ 150.000. É inacreditável, mas é possível.

Precisamos ficar atentos também que, da mesma forma como ocorre com as taxas, **o fato gerador que justifica a cobrança das contribuições de melhoria é uma atividade estatal**, que no caso é uma obra pública. **Portanto, podemos dizer que se trata de um tributo vinculado.**



Vamos aproveitar para estudar as obras previstas no DL 195/67 (art. 2º), como ensejadoras da cobrança de contribuições de melhoria:

- I - abertura, alargamento, pavimentação, iluminação, arborização, esgotos pluviais e outros melhoramentos de praças e vias públicas;
- II - construção e ampliação de parques, campos de desportos, pontes, túneis e viadutos;
- III - construção ou ampliação de sistemas de trânsito rápido inclusive todas as obras e edificações necessárias ao funcionamento do sistema;
- IV - serviços e obras de abastecimento de água potável, esgotos, instalações de redes elétricas, telefônicas, transportes e comunicações em geral ou de suprimento de gás, funiculares, ascensores e instalações de comodidade pública;
- V - proteção contra secas, inundações, erosão, ressacas, e de saneamento de drenagem em geral, diques, cais, desobstrução de barras, portos e canais, retificação e regularização de cursos d'água e irrigação;
- VI - construção de estradas de ferro e construção, pavimentação e melhoramento de estradas de rodagem;
- VII - construção de aeródromos e aeroportos e seus acessos;
- VIII - aterros e realizações de embelezamento em geral, inclusive desapropriações em desenvolvimento de plano de aspecto paisagístico.

Quanto a essas obras, vale ressaltar o entendimento do STF (RE 116.148/SP, Rel. Min. Octavio Gallotti) de que o **mero recapeamento de via pública já asfaltada não justifica a cobrança do tributo**. Apenas a realização de uma nova pavimentação seria capaz de ensejar a cobrança da contribuição de melhoria, se houvesse valorização imobiliária, em conformidade com o que vimos acima.



Obras de pavimentação asfáltica não justificam a cobrança de taxas, mas, sim, de contribuições de melhoria, caso valorizem imóveis particulares.

Outro ponto digno de nota é que, sendo a contribuição de melhoria um tributo, é evidente que deve ser uma prestação instituída em lei, em virtude do disposto no art. 3º, do CTN, e do princípio da legalidade tributária, previsto no art. 150, I, da CF/88. A respeito dessa lei instituidora de contribuição de melhoria, o art. 82, do CTN, previu requisitos mínimos a serem nela observados:



I - publicação prévia dos seguintes elementos:

- a) memorial descritivo do projeto;
- b) orçamento do custo da obra;
- c) determinação da parcela do custo da obra a ser financiada pela contribuição;
- d) delimitação da zona beneficiada;
- e) determinação do fator de absorção do benefício da valorização para toda a zona ou para cada uma das áreas diferenciadas, nela contidas;

II - fixação de prazo não inferior a 30 dias, para impugnação pelos interessados, de qualquer dos elementos referidos no inciso anterior;

III - regulamentação do processo administrativo de instrução e julgamento da impugnação a que se refere o inciso anterior, sem prejuízo da sua apreciação judicial.

O § 1º, do art. 82, do CTN, estabelece, ainda, que a contribuição de cada imóvel **deve ser determinada pelo rateio da parcela do custo da obra pública realizada pelos imóveis situados na zona beneficiada** em função dos respectivos fatores individuais de valorização.

Ademais, o § 2º, do art. 81, previu que, por ocasião do respectivo lançamento (com o objetivo de exigir o tributo do contribuinte), cada contribuinte deverá ser notificado do montante da contribuição, da forma e dos prazos de seu pagamento e dos elementos que integram o respectivo cálculo.

Por fim, destaque-se que o tributo não pode ser cobrado antes da realização da obra pública, já que é a consequência dela que justificaria a cobrança tributária. Contudo, **nada impede a instituição do tributo após o término de parte da obra, se já houver resultado em valorização imobiliária para o contribuinte.**



(SEFAZ-AM/2022) Determinado município aprovou uma lei para passar a cobrar um tributo dos moradores dos bairros próximos às novas estações de metrô, para custear as obras e considerando a valorização dos imóveis neles situados.

Assinale a opção que o indica.

- A) Contribuição Social.
- B) CIDE – Contribuição de Intervenção no Domínio Econômico.
- C) Imposto sobre Grandes Fortunas.
- D) Empréstimo Compulsório.



E) Contribuição de Melhoria.

Comentário: O caput da questão aborda um tributo (gênero) que tem como fato gerador a **valorização dos imóveis** aos redores de uma nova obra, a estação do metrô.

Alternativa A: Conforme o art. 149, § 1º da Constituição Federal (CF), o fato gerador da Contribuição social não é a valorização imobiliária decorrente de obras. Alternativa errada.

Alternativa B: A CIDE também está presente no art. 149 da CF e não tem como fato gerador a valorização imobiliária abordada no caput. Alternativa errada.

Alternativa C: O Imposto sobre Grande Fortunas (IGF), conforme art. 153, VII da CF, além de não ter o fato gerador a valorização imobiliária, também não pode ser instituído por municípios como afirma a questão. Alternativa errada.

Alternativa D: Os Empréstimos Compulsórios estão previstos no art. 148 da CF e conforme previsão constitucional poderá ser instituído para atender a despesas extraordinárias, decorrentes de calamidade pública, de guerra externa ou sua iminência ou no caso de investimento público de caráter urgente e de relevante interesse nacional, desde que observado o disposto no art. 150, III, "b" da CF. Alternativa errada.

Alternativa E: Em conformidade com o art. 145 da CF e art. 81, do CTN. Alternativa correta.

Gabarito: Letra E

(SEFAZ-AL-Auditor Fiscal/2020) A cobrança de contribuição de melhoria pela União, pelos estados, pelo Distrito Federal ou pelos municípios, no âmbito de suas respectivas atribuições, poderá somente ocorrer quando a obra pública estiver executada na sua totalidade ou em parte suficiente para beneficiar determinados imóveis e depois de verificada a existência da valorização imobiliária.

Comentário: Esta regra consta no art. 9º, do Decreto-Lei 195/1967, aplicável juntamente com o CTN, e cuja redação estabelece o seguinte: Executada a obra de melhoramento na sua totalidade ou em parte suficiente para beneficiar determinados imóveis, de modo a justificar o início da cobrança da Contribuição de Melhoria, proceder-se-á ao lançamento referente a esses imóveis depois de publicado o respectivo demonstrativo de custos.

Gabarito: Correta

(TRF4-Analista Judiciário/2019) Conforme Código Tributário Nacional (CTN), que estabelece normas gerais de direito tributário,

A) a natureza jurídica específica do tributo é determinada pelo fato gerador da respectiva obrigação, sendo irrelevantes para qualificá-la a denominação e demais características formais adotadas pela lei e a destinação legal do produto da sua arrecadação.

B) tributo é toda obrigação compulsória de pagar, em moeda ou título de crédito, inclusive as decorrentes de sanção de ato ilícito ou de utilização de rodovias e serviços públicos de transporte, instituída em ato normativo, e arrecadada na rede bancária ou em escritórios próprios da Administração pública.

C) imposto é o tributo cuja obrigação tem por fato gerador qualquer atividade do poder público em prol do sujeito passivo e que não constitua sanção de ato ilícito.

D) contribuição de melhoria pode ser cobrada pelos Estados e pelo Distrito Federal, para fazer face ao custo de obras de que decorra valorização imobiliária, tendo como limite total o acréscimo de valor, que da obra resultar, para cada imóvel beneficiado, ou um décimo do valor do imóvel após a obra.



E) as taxas podem ser cobradas pelos Municípios, Distrito Federal e Estados e têm como fato gerador o exercício do poder de polícia ou à disponibilidade a coletividade em geral de serviço público, prestado pela Administração direta ou indireta, da União, Estados ou Municípios.

Comentário:

Alternativa A: Esta assertiva foi retirada da literalidade do art. 4º, do CTN. Portanto, está correta.

Alternativa B: Na realidade, o art. 3º, do CTN, prevê que tributo é toda prestação pecuniária compulsória, em moeda ou cujo valor nela se possa exprimir, que não constitua sanção de ato ilícito, instituída em lei e cobrada mediante atividade administrativa plenamente vinculada. Alternativa errada.

Alternativa C: Imposto é, na verdade, o tributo cuja obrigação tem por fato gerador uma situação independente de qualquer atividade estatal específica, relativa ao contribuinte. Alternativa errada.

Alternativa D: A contribuição de melhoria pode ser instituída e cobrada por todos os entes federativos. Ademais, o limite total é o valor da despesa realizada com a obra pública. O valor mencionado na assertiva se refere ao seu limite individual, isto é, o valor máximo cobrado em relação a cada imóvel valorizado em decorrência da obra pública. Alternativa errada.

Alternativa E: As taxas podem ser instituídas e cobradas pela União, pelos Estados, pelo Distrito Federal ou pelos Municípios, no âmbito de suas respectivas atribuições, e têm como fato gerador apenas o exercício regular do poder de polícia, ou a utilização, efetiva ou potencial, de serviço público específico e divisível, prestado ao contribuinte ou posto à sua disposição. Alternativa errada.

Gabarito: Letra A

(ALESE-Analista Legislativo/2018) Por expressa determinação constitucional, cabe à lei complementar estabelecer normas gerais em matéria de legislação tributária, especialmente sobre definição de tributos e de suas espécies. O Código Tributário Nacional atende à determinação constitucional e disciplina esta matéria. Com base neste Código,

- a) tributo e imposto são espécies de taxa.
- b) taxa é uma das espécies de imposto.
- c) tributo é uma das espécies de taxa.
- d) imposto é uma das espécies de contribuição de melhoria.
- e) contribuição de melhoria é uma das espécies de tributo.

Comentário:

Alternativa A: Tributo é gênero e imposto e taxa são algumas de suas espécies. Alternativa errada.

Alternativa B: A taxa é uma das espécies do gênero tributo. Alternativa errada.

Alternativa C: Na realidade, a taxa é uma das espécies do gênero tributo. Alternativa errada.

Alternativa D: Tributo é gênero e imposto e contribuição de melhoria são algumas de suas espécies. Alternativa errada.

Alternativa E: A contribuição de melhoria realmente é uma das espécies de tributo. Alternativa correta.

Gabarito: Letra E

(TJ-DFT-Juiz/2016) A contribuição de melhoria apresenta, como limite total, a despesa realizada e, como limite individual, o dobro do acréscimo de valor que resultar da obra pública para cada imóvel beneficiado.



Comentário: O limite total ou global da contribuição de melhoria é a despesa realizada com a obra pública. Quando ao limite individual, devemos nos lembrar que o fundamento da contribuição de melhoria é o não enriquecimento sem causa por parte dos contribuinte que porventura tenham se beneficiado de obras públicas que acarretaram valorização em seus imóveis.

Não faz o menor sentido que tal limite seja o dobro do acréscimo de valor que resultar da obra pública para cada imóvel beneficiado, mas sim o próprio valor do acréscimo.

Gabarito: Errada



Empréstimos Compulsórios

Em relação aos empréstimos compulsórios, devemos saber que o STF já chegou a entender que eles não eram tributos, e sim um contrato, por ter natureza restituível. Tal entendimento chegou a ser sumulado pela Suprema Corte.

Contudo, **antes mesmo da CF/88, a Emenda Constitucional 18/1965 colocou fim às controvérsias que existiam sobre o tema, ao dispor sobre esse tributo no Sistema Tributário Nacional daquela época.**

Portanto, hoje devemos entender que a Súmula 418 do STF perdeu a validade (RE 111.954/PR) e que os empréstimos compulsórios, além de terem sido tratados novamente pela CF/88 (art. 148) no capítulo do Sistema Tributário Nacional, se **encaixam perfeitamente no conceito de tributos (CTN, art. 3º)** que vimos anteriormente.

Você poderia questionar: “E a questão da restituição? Poderiam ser tributos mesmo tendo que ser devolvidos posteriormente?” Ora, o art. 3º, que define o que é tributo, fala algo sobre a necessidade de que a receita seja definitiva? Há alguma restrição para que se devolva o que foi cobrado? Não! Portanto, são tributos!

Além disso, devemos gravar que os empréstimos compulsórios constituem uma espécie distinta de tributos, que não se confunde com as demais. Você se lembra de que falamos da corrente pentapartida? Lá, estudamos que uma das espécies eram os empréstimos compulsórios, certo? Portanto, podemos dizer que **eles são uma espécie autônoma de tributos**, conforme a doutrina majoritária e jurisprudência (RREE 146.733-9/SP e 138.284/CE).

Outro aspecto importante sobre os empréstimos compulsórios, é o de que eles **devem ser instituídos por lei complementar**. Dessa forma, podemos afirmar que as medidas provisórias (ato normativo editado pelo executivo e que não pode tratar de assuntos reservados às leis complementares por expressa disposição no art. 62, § 1º, III) não são capazes de instituir empréstimos compulsórios.

Para ajudá-lo a guardar essa característica, Luciano Amaro (2008) afirma que “*exige a Constituição o rigor formal da lei complementar, certamente com o propósito de evitar os abusos que houve no passado*”.

Observação: Guarde isto: empréstimos compulsórios não podem ser instituídos por lei ordinária ou medida provisória! NUNCA! **Devem ser instituídos por lei complementar.**

Uma peculiaridade que é cobrada recorrentemente em concursos públicos diz respeito à competência tributária para instituir tal espécie de tributo. Saiba que somente a União pode instituí-los. **Trata-se, portanto, de um tributo de competência exclusiva da União.**

Vejamos agora o artigo que aborda esse assunto na CF/88:

Art. 148. **A União, mediante lei complementar**, poderá instituir empréstimos compulsórios:



I - para atender a despesas extraordinárias, decorrentes de calamidade pública, de guerra externa ou sua iminência;

II - no caso de investimento público de caráter urgente e de relevante interesse nacional, observado o disposto no art. 150, III, "b".

Parágrafo único. **A aplicação dos recursos provenientes de empréstimo compulsório será vinculada à despesa que fundamentou sua instituição.**

Eu negritei parte do *caput* do art. 148 para você visualizar que muito do que vimos até agora está estampado na CF/88.

Perceba que há três pressupostos fáticos ou situações autorizadoras que justificam a cobrança de um empréstimo compulsório: despesas extraordinárias decorrentes de calamidade pública, despesas extraordinárias decorrentes de guerra externa ou sua iminência e os investimentos públicos de caráter urgente e de relevante interesse nacional.

Vamos entender o conceito de despesas extraordinárias com as lições de Sacha Calmon:

*“Despesas extraordinárias são aquelas absolutamente necessárias, após esgotados os fundos públicos inclusive os de contingência. Vale dizer, a inanição do Tesouro há de ser comprovada.” (COELHO, Sacha Calmon Navarro. **Comentários à Constituição de 1988/Sistema Tributário Nacional**. Pág. 147)*

Fique atento, pois algumas questões de concursos costumam abordar o tema como está na CF, em duas partes. Dessa forma, é comum você se deparar com questões que mencionem apenas dois pressupostos fáticos, englobando as duas primeiras (despesas extraordinárias) como se fossem apenas uma possibilidade. **Trata-se apenas de uma questão de divisão, não tornando a questão errada.**

Se você ler o art. 15 do CTN, irá perceber que a redação do art. III não foi incluída na CF/88. Tal inciso menciona outra possibilidade para a instituição do referido tributo, que é a conjuntura que exija a absorção temporária de poder aquisitivo. Saiba que esse inciso não foi recepcionado pela Magna Carta, **devendo ser consideradas incorretas as questões que mencionem tal hipótese**. Ok?



O denominado “confisco de contas bancárias” perpetrado pelo Plano Collor seria um empréstimo compulsório?

Não se trata, a rigor, de confisco de contas bancárias, mas da retenção temporária dos depósitos à vista e cadernetas de poupança, que foram transferidos ao Banco Central, com a promessa de restituição em 12 parcelas.

A medida foi implantada pela Medida Provisória 168/90, convertida na Lei 8.024/90, e deve ser considerada inconstitucional sob dois argumentos:



→ Trata-se de empréstimo compulsório instituído à luz da CF/88, que não previa mais como pressuposto fático “conjuntura que exija a absorção temporária de poder aquisitivo” (CTN, art. 15, III).

→ O empréstimo compulsório só pode ser instituído por meio de lei complementar e as medidas provisórias não podem versar sobre temas reservas à lei complementar.

Creio que pode ter surgido outra dúvida na sua cabeça: seriam esses, portanto, os fatos geradores do empréstimo compulsório? Não! Como eu disse, trata-se de pressupostos fáticos ou situações que autorizam a instituição de um empréstimo compulsório. **O fato gerador foi deixado a critério do legislador.**



Não confunda fato gerador com situação autorizadora (hipóteses previstas no art. 148 da CF/88).

Agora, iremos falar um pouco sobre o parágrafo único do art. 148. Veja que ele afirma que os recursos que foram gerados pela arrecadação serão vinculados às despesas que fundamentaram a instituição do tributo. **Isso significa que os empréstimos compulsórios são tributos de arrecadação vinculada. Contudo, isso não quer dizer que eles, necessariamente, sejam tributos vinculados (pois a escolha do fato gerador fica a cargo do legislador).** Entendido até aqui?

Por último, observe que o parágrafo único do art. 15 do CTN exige que a lei instituidora do tributo fixe o prazo do empréstimo e as condições de resgate. Ressalte-se que **o STF possui entendimento no sentido de que a restituição deve ser efetuada na mesma espécie do que foi recolhido** (RE 175.385/CE). Como sabemos que o tributo é uma prestação pecuniária, sua devolução também deve ser em moeda. Ok?



(SEFAZ-AL-Auditor Fiscal/2020) Os empréstimos compulsórios podem ser instituídos pela União, entre outros casos, na hipótese de existência de conjuntura que exija absorção temporária de poder aquisitivo.

Comentário: O art. 15, III, do CTN, que prevê a referida situação como pressuposto para instituição de empréstimos compulsórios não encontra amparo no texto constitucional, devendo ser considerado como não recepcionado, e a questão, como errada.

Gabarito: Errada



(Pref. São Luís-Auditor Fiscal/2018) De acordo com a disciplina estabelecida na Constituição Federal, é vedado aos Municípios, para atender a despesas extraordinárias, decorrentes de calamidade pública, instituir

- a) empréstimos compulsórios, exceto se o fizer por meio de lei complementar.
- b) empréstimos compulsórios, mas poderá instituir impostos extraordinários, mediante autorização expressa da União, concedida por meio de Resolução do Senado Federal, e desde que o Município o faça por meio de lei complementar.
- c) empréstimos compulsórios, exceto se a União delegar-lhe competência para tanto, e o Município o fizer por meio de lei complementar.
- d) empréstimos compulsórios ou impostos extraordinários.
- e) impostos extraordinários, mas poderá instituir empréstimos compulsórios, desde que o faça por meio de lei complementar.

Comentário: Primeiramente, precisamos nos lembrar de que os empréstimos compulsórios somente podem ser instituídos pela União, por meio de complementar, nos casos previstos no art. 148, da CF/88, como a calamidade pública.

Alternativa A: Em qualquer caso, é vedado aos Municípios a instituição de empréstimos compulsórios. Alternativa errada.

Alternativa B: Os Municípios não possuem competência tributária para instituir empréstimos compulsórios ou impostos extraordinários. Alternativa errada.

Alternativa C: É vedado aos Municípios a instituição de empréstimos compulsórios, e a União não pode delegar a sua competência tributária. Alternativa errada.

Alternativa D: Em qualquer caso, é vedado aos Municípios a instituição de empréstimos compulsórios e impostos extraordinários. Alternativa correta.

Alternativa E: Em qualquer caso, é vedado aos Municípios a instituição de empréstimos compulsórios e impostos extraordinários. Alternativa errada.

Gabarito: Letra D

(Pref. Campinas-SP-Procurador/2016) A União, mediante medida provisória, poderá instituir empréstimos compulsórios para atender as despesas extraordinárias decorrentes de calamidade pública, de guerra externa ou sua iminência.

Comentário: A União poderá instituir empréstimos compulsórios para atender as despesas extraordinárias decorrentes de calamidade pública, de guerra externa ou sua iminência, desde que por meio de lei complementar.

Gabarito: Errada

(SEFAZ-PE-Auditor Fiscal/2014) De acordo com a Constituição Federal, a União poderá instituir empréstimos compulsórios, mediante medida provisória, no caso de investimento público de caráter urgente e de relevante interesse nacional.

Comentário: A União poderá instituir empréstimos compulsórios no caso de investimento público de caráter urgente e de relevante interesse nacional, desde que por meio de lei complementar.

Gabarito: Errada



(Câmara dos Deputados-Analista Legislativo/2014) A restituição de empréstimo compulsório pode ser feita mediante a transferência de ações de empresa pública ou sociedade de economia mista, ainda que o recolhimento do tributo tenha ocorrido mediante valor pecuniário.

Comentário: A restituição de empréstimo compulsório deve ser feita na mesma espécie do que foi recolhido, ou seja, em dinheiro. Portanto, a restituição mediante transferência de ações de empresa pública ou sociedade de economia mista não pode ser feita.

Gabarito: Errada

(SEFAZ-RJ-Auditor Fiscal/2014) Na iminência ou no caso de guerra externa, a União, mediante lei complementar, poderá instituir empréstimos compulsórios, para atender a despesas extraordinárias, dela decorrentes.

Comentário: A União poderá instituir empréstimos compulsórios para atender as despesas extraordinárias decorrentes de calamidade pública, de guerra externa ou sua iminência, desde que por meio de lei complementar.

Gabarito: Correta



Contribuições Especiais

Há, ainda, mais uma espécie de tributo que tem sido reconhecida pela doutrina e jurisprudência, que são as contribuições especiais, também denominadas “contribuições”.

Observação: As “contribuições” não se confundem com as “contribuições de melhoria”. São espécies tributárias distintas!

Devemos lembrar que, o art. 4º do CTN afirma que a natureza jurídica do tributo é definida pelo fato gerador, e que o destino da arrecadação não é um critério relevante para definir as espécies tributárias. Entretanto, já sabemos que isso é aplicável apenas aos impostos, taxas e contribuições de melhoria, certo?

Quando o assunto é **contribuições especiais e empréstimos compulsórios, lembre-se de que, por se tratarem de tributos de arrecadação vinculada (também denominados tributos finalísticos), o destino do que foi arrecadado é um critério relevante para definir de que tributo estamos tratando. Portanto, a análise do fato gerador é insuficiente para determinar a natureza jurídica das contribuições especiais.**

Ressalte-se que, de acordo com Marco Aurélio Greco (2000), **“se a finalidade da exigência de uma contribuição especial for alterada, altera-se a própria exigência”**. Isso não quer dizer, contudo, que ela deixará de ter fundamento constitucional, **pois se a nova finalidade for admitida no texto constitucional, ela poderá subsistir como novo tributo!**



Se a finalidade da exigência de uma contribuição especial for alterada, nem sempre ela se tornará inconstitucional.

No que se refere às contribuições especiais, é importante que saibamos que elas já foram denominadas contribuições parafiscais. Conforme veremos mais à frente, os tributos parafiscais são aqueles instituídos por uma pessoa política (a União, por exemplo), e arrecadados e fiscalizados por outra pessoa jurídica. Em alguns casos, tais entidades parafiscais nem mesmo arrecadam e fiscalizam os tributos, mas ficam apenas com o destino da arrecadação.

Atualmente, a espécie tributária contribuições especiais não pode ser considerada, em todos os casos, contribuições parafiscais, tendo em vista que **há algumas subespécies cujos recursos são destinados ao próprio Estado**. Mas quem seria competente para instituí-las? Somente a União ou todos os entes federados? Vejam o que diz o art. 149 da CF/88:

“Art. 149. **Compete exclusivamente à União instituir contribuições sociais, de intervenção no domínio econômico e de interesse das categorias profissionais ou econômicas**, como instrumento de sua atuação nas respectivas áreas, observado o disposto nos arts. 146, III,



e 150, I e III, e sem prejuízo do previsto no art. 195, § 6º, relativamente às contribuições a que alude o dispositivo.”

Veja que cabe somente à União instituir tais contribuições, e que elas se dividem basicamente em três tipos, conforme eu negritei acima. Mas é preciso saber que, em relação à previdência social dos servidores públicos (regimes próprios de previdência social destinados apenas aos servidores públicos titulares de cargos efetivos), existe competência tributária para os Estados, DF e Municípios instituírem contribuições destinadas ao financiamento de tais regimes. Senão, vejamos:

§ 1º A **União, os Estados, o Distrito Federal e os Municípios** instituirão, por meio de lei, contribuições para custeio de regime próprio de previdência social, cobradas dos servidores ativos, dos aposentados e dos pensionistas, **que poderão ter alíquotas progressivas de acordo com o valor da base de contribuição ou dos proventos de aposentadoria e de pensões.** (Redação dada pela Emenda Constitucional nº 103, de 2019)

Além das contribuições relacionadas nos dispositivos acima citados, há também a contribuição para o custeio do serviço de iluminação pública. Essa contribuição foi permitida com a EC 39/2002, e **a competência para instituí-la é do Distrito Federal e dos Municípios.** Não vou entrar em detalhes a respeito dessa contribuição, pois iremos estudá-la nos próximos tópicos desta aula.

O que importa é que você saiba que a competência para instituir contribuições sociais é, via de regra, apenas da União. Deve saber também que os Estados, DF e Municípios podem instituir contribuições de seus servidores, e que o DF e os Municípios podem instituir uma contribuição para custear o serviço de iluminação pública.

Então, com o conhecimento que já temos podemos fazer o seguinte esquema:

CONTRIBUIÇÕES ESPECIAIS	COMPETÊNCIA PARA INSTITUIR
Contribuições Sociais	União (Exceção: todos os demais entes podem instituir contribuição previdenciária a ser cobrada de seus servidores)
Contribuição de Intervenção no Domínio Econômico (CIDE)	Somente a União
Contribuições de interesse das categorias profissionais	Somente a União
Contribuição para Custeio do Serviço de Iluminação Pública (COSIP)	Somente Distrito Federal e Municípios

É de se destacar também que, de acordo com o STF (RE 138.284-8/CE), **as contribuições sociais são divididas da seguinte forma: contribuições de seguridade social, outras contribuições sociais e contribuições sociais gerais.** Ainda nesta aula, estudaremos todas elas.

Além disso, outro ponto digno de nota nesse art. 149 da CF/88 é o seu § 2º, que afirma que **tanto as contribuições sociais como as CIDEs** deverão ter as seguintes características:

- Não incidirão sobre as receitas decorrentes de exportação;



- Incidirão também sobre a importação de produtos estrangeiros ou serviços;
- Poderão ter alíquotas *ad valorem* ou específica.

As alíquotas *ad valorem* são aquelas em que se aplica um percentual sobre o valor a ser tributado (por exemplo, 10% sobre R\$ 500,00). As alíquotas específicas são diferentes e menos usuais. Elas tomam por base a unidade de medida adotada. Por exemplo, R\$ 1,00 de tributo a cada maço de cigarros.

Ademais, no caso da incidência das referidas contribuições sobre as operações de importação, **permitiu-se equiparar a pessoa natural destinatária a pessoa jurídica, na forma da lei**. É o que prevê o art. 149, § 3º, da CF/88.

Digno de nota também é o § 4º deste artigo, ao estabelecer a possibilidade de incidência monofásica de tais contribuições. A incidência monofásica se justifica em tributos cuja incidência ocorre várias vezes sobre o mesmo produto. Dessa forma, por questão de praticabilidade, **permite-se uma única incidência**.

Contribuições Sociais

Veremos agora a primeira das subespécies das contribuições especiais. Conforme dissemos, as contribuições sociais merecem ainda mais uma divisão, de forma que podemos classificar as contribuições sociais em: **contribuições de seguridade social, outras contribuições sociais e contribuições sociais gerais**.

Vamos estudá-las, uma por uma...

Contribuições de seguridade social

As contribuições de seguridade social têm, por objetivo, carrear recursos para a seguridade social, obviamente. A seguridade social, de acordo com o art. 194 da CF/88, "*compreende um conjunto integrado de ações de iniciativa dos Poderes Públicos e da sociedade, destinadas a assegurar os direitos relativos à saúde, à previdência e à assistência social*".



Memorize: Seguridade Social = Saúde, Previdência e Assistência Social.

As regras específicas dessas contribuições foram dispostas fora do capítulo do Sistema Tributário Nacional, estando inseridas capítulo que trata especificamente da seguridade social. Por esse motivo, vários aspectos atinentes ao Direito Tributário serão vistos no art. 195 da Magna Carta.

De acordo com esse artigo, **as contribuições para seguridade social poderão incidir sobre várias bases econômicas**. Vou listar as principais e apresentar os tributos que foram instituídos para satisfazer a disposição constitucional.

Base Econômica

Contribuição Instituída



Receita ou Faturamento	COFINS (LC 70/91)
Lucro	CSLL (Lei 7.689/88)
Importação de bens ou serviços do exterior	PIS/PASEP-Importação e COFINS-Importação (Lei 10.865/2004)

Além disso, as contribuições sociais poderão incidir sobre as seguintes bases econômicas:

- Folha de salários e demais rendimentos do trabalho pagos ou creditados, a qualquer título, à pessoa física que preste serviço ao empregador;
- Do trabalhador e dos demais segurados da previdência social, **podendo ser adotadas alíquotas progressivas de acordo com o valor do salário de contribuição, não incidindo contribuição sobre aposentadoria e pensão concedidas pelo Regime Geral de Previdência Social;**
- Receita de concursos prognósticos.



O art. 195, § 9º, da CF/88, estabelece que as contribuições devidas pelo empregador (incidentes sobre a folha de salários, receita ou faturamento e lucro) **poderão ter alíquotas diferenciadas em razão da atividade econômica, da utilização intensiva de mão de obra, do porte da empresa ou da condição estrutural do mercado de trabalho**, sendo também autorizada a adoção de bases de cálculo diferenciadas (neste caso apenas para receita ou faturamento e lucro).

Essas últimas três hipóteses não foram especificadas por serem cobradas de modo superficial no Direito Tributário. Trata-se de assunto objeto de estudo do Direito Previdenciário.

Há também outra contribuição que incide sobre o faturamento, que é a contribuição ao PIS/PASEP, instituída com base no art. 239 da própria CF/88. **De acordo com o STF, trata-se, na verdade, de um bis in idem permitido pela CF/88.**

Bis in idem ocorre quando um ente federado institui mais de um tributo sobre um mesmo fato gerador. No caso em tela, o fato gerador é o faturamento. Se a própria CF permite que se cobrem os dois tributos concomitantemente, não há que se falar em qualquer restrição. Mas isso é assunto de outra aula, ok? Não se preocupe, por enquanto.

Contribuições Previdenciárias (Regime Geral de Previdência Social - RGPS)

A previdência social está dentro do contexto da seguridade social. Porém, tem como premissa ser oferecida àqueles que tenham contribuído, diferentemente da saúde pública e da assistência social. Nesse sentido, existem contribuições destinadas exclusivamente à previdência social. E, para entendermos isso corretamente, é preciso visualizar que existem dois grandes regimes de previdência social: **o Regime Geral de Previdência Social (RGPS) e o Regime Próprio de Previdência Social (RPPS).**





Existe distinção entre o Regime Geral de Previdência Social (RGPS) do Regime Próprio de Previdência Social (RPPS)?

RGPS → Regime de previdência social aplicável aos trabalhadores da iniciativa privada em geral. O trabalhador contribui até a aposentadoria, momento em que passará a não incidir contribuição previdenciária sobre aposentadoria. Também não incide esse tributo sobre as pensões concedidas pelo RGPS.

RPPS → Regime de previdência social que abrange apenas os servidores públicos efetivos. Cada ente federativo é competente para instituir o seu RPPS (CF, art. 149, § 1º). Neste caso, a contribuição incide não só enquanto o servidor público está na ativa, mas também quando se aposenta. Também incidirá contribuição previdenciária sobre as pensões concedidas pelo RPPS. Cabe observar que os proventos de aposentadoria e pensões somente sofrerão incidência da contribuição previdenciária sobre o valor que ultrapassar o teto estabelecido para os benefícios do RGPS.

A competência para instituir contribuições previdenciárias voltadas para o RGPS é exclusiva da União, com base no art. 195, da CF/88. Por exemplo, temos a contribuição do trabalhador e dos demais segurados da previdência social, podendo ser adotadas alíquotas progressivas de acordo com o valor do salário de contribuição, não incidindo contribuição sobre aposentadoria e pensão concedidas pelo Regime Geral de Previdência Social (CF, art. 195, II).

Contribuições Previdenciárias (Regime Próprio de Previdência Social - RPPS)

Além das contribuições previdenciárias do RGPS, há as contribuições destinadas ao RPPS. Neste caso, **existe a possibilidade de a União, os Estados, o DF e os Municípios instituírem contribuições**, visando, como já dito, ao custeio dos seus respectivos regimes próprios de previdência social, e que serão cobradas dos próprios servidores ativos, dos aposentados e dos pensionistas:

Art. 149:

§ 1º A União, os Estados, o Distrito Federal e os Municípios instituirão, por meio de lei, contribuições para custeio de regime próprio de previdência social, cobradas dos servidores ativos, dos aposentados e dos pensionistas, que poderão ter alíquotas progressivas de acordo com o valor da base de contribuição ou dos proventos de aposentadoria e de pensões. (Redação dada pela Emenda Constitucional nº 103, de 2019)

Vamos conversar um pouco sobre a Emenda Constitucional 103/2019 (Reforma da Previdência) nos parágrafos seguintes. Afinal, além de alterar a redação do art. 149, § 1º, também acrescentou a este artigo outros parágrafos que serão estudados abaixo.



O primeiro detalhe é saber que a contribuição ao RPPS pode ser instituída por qualquer ente federado, em relação aos seus próprios servidores. **E que tais contribuições poderão ter alíquotas progressivas de acordo com o valor da base de contribuição.**

De antemão, é importante que você saiba que o servidor público contribui com o regime de previdência social durante o período em que está ativo, **mas também após a aposentadoria**. Neste caso (após a aposentadoria), em regra, sua contribuição será apenas sobre o que superar determinado valor (que é representado pelo teto da aposentadoria do Regime Geral de Previdência Social - RGPS).

Então, entenda: após a aposentadoria, o servidor que receber de aposentadoria um valor superior ao que é pago como teto nas aposentadorias do RGPS, deverá contribuir sobre o valor excedente. Esta é a regra, ok?!

Porém, foi alterado o texto constitucional (§ 1º-A), estabelecendo que, quando houver *deficit* atuarial, a contribuição ordinária dos aposentados e pensionistas **poderá incidir sobre o valor dos proventos de aposentadoria e de pensões que supere o salário-mínimo**. Ou seja, as contribuições dos servidores aposentados já poderiam incidir sobre qualquer valor que supere o salário-mínimo.

E se tal medida for insuficiente para equacionar o deficit atuarial, **é facultada a instituição de contribuição extraordinária, no âmbito da União**, dos servidores públicos ativos, dos aposentados e dos pensionistas.

Esta contribuição extraordinária **deverá ser instituída simultaneamente com outras medidas para equacionamento do deficit** e vigorará por período determinado, contado da data de sua instituição.

Outro ponto importante a ser destacado e que consta dentro da redação da EC 103/19, em seu art. 9º, § 4º, é que os **Estados, o Distrito Federal e os Municípios não poderão estabelecer alíquota inferior à da contribuição dos servidores da União**, exceto se demonstrado que o respectivo regime próprio de previdência social não possui deficit atuarial a ser equacionado, hipótese em que a alíquota não poderá ser inferior às alíquotas aplicáveis ao Regime Geral de Previdência Social.

No tocante à aplicação da nova redação dada pela EC 103/2019 aos Estados, DF e Municípios, é necessário que o referido ente edite lei de iniciativa do Poder Executivo a referendando integralmente.



Regrinhas sobre o RPPS na CF/88
U/E/DF/M possuem competência para instituir contribuições para seus próprios servidores.
As alíquotas das contribuições ao RPPS podem ser progressivas .
As alíquotas dos E/DF/M não podem ser inferiores às da União, exceto se não houver déficit.
A incidência ocorre tanto sobre os ativos como sobre os aposentados e pensionistas.
Incidência sobre os aposentados e pensionistas: a regra é incidir sobre o que exceder o teto do RGPS.
Havendo Deficit Atuarial: a incidência sobre os aposentados e pensionistas poderá sobre o valor que exceder o salário-mínimo.
Havendo necessidade: é facultada a instituição de contribuição extraordinária , no âmbito da União, dos servidores públicos ativos, dos aposentados e dos pensionistas.

Por fim, julgamos relevante transcrever a ementa do julgamento do Recurso Extraordinário 573.540, no qual o STF deixa patente o seu entendimento acerca do que vem a ser regime previdenciário:

EMENTA: CONTRIBUIÇÃO PARA O CUSTEIO DOS SERVIÇOS DE ASSISTÊNCIA MÉDICA, HOSPITALAR, ODONTOLÓGICA E FARMACEÚTICA. ART. 85 DA LEI COMPLEMENTAR Nº 62/2002, DO ESTADO DE MINAS GERAIS. NATUREZA TRIBUTÁRIA. COMPULSORIEDADE. DISTRIBUIÇÃO DE COMPETÊNCIAS TRIBUTÁRIAS. ROL TAXATIVO. INCOMPETÊNCIA DO ESTADO-MEMBRO. INCONSTITUCIONALIDADE. RECURSO EXTRAORDINÁRIO NÃO PROVIDO.

*I - É nítida a natureza tributária da contribuição instituída pelo art. 85 da Lei Complementar nº 64/2002, do Estado de Minas Gerais, **haja vista a compulsoriedade de sua cobrança.***

(...)

III - A competência, privativa ou concorrente, para legislar sobre determinada matéria não implica automaticamente a competência para a instituição de tributos. Os entes federativos somente podem instituir os impostos e as contribuições que lhes foram expressamente outorgados pela Constituição.

IV - Os Estados-membros podem instituir apenas contribuição que tenha por finalidade o custeio do regime de previdência de seus servidores. A expressão "regime previdenciário" não abrange a prestação de serviços médicos, hospitalares, odontológicos e farmacêuticos.

(STF, Plenário, RE 573.540/MG, Rel. Min. Gilmar Mendes, Julgamento em 14/04/2010)

Entendamos a situação: o Estado de Minas Gerais instituiu contribuição para o custeio dos serviços de assistência médica, hospitalar, odontológica e farmacêutica. Não se nega a compulsoriedade da referida contribuição, possuindo natureza tributária.

Contudo, o objeto do julgamento é a incompetência dos Estados para instituir outra contribuição especial, que não seja a destinada ao custeio do regime de previdência de seus servidores. Nesse contexto, segundo o STF (RE 573.540), **"a expressão regime previdenciário não abrange a prestação de serviços médicos, hospitalares, odontológicos e farmacêuticos"**. Nada impede, contudo, que tais serviços sejam oferecidos aos seus servidores, **desde que a adesão e a contribuição não sejam compulsórias.**

Outras contribuições sociais

Estudamos nessa aula que há várias contribuições para a seguridade social instituídas em nosso país.

Além de tais contribuições, a União pode criar outras, cujas fontes de financiamento não foram previstas no art. 195 da CF/88. A permissão para a instituição desses outros tributos foi prevista no art. 195, § 4º da própria CF/88. **É a chamada competência residual** que só é permitida para a União e deve respeitar os critérios discriminados no art. 154, I, a saber:

- **Devem ser instituídas por lei complementar;**
- **Devem ser não cumulativas;**



➤ **Não podem ter base de cálculo ou fato gerador próprios de outras contribuições já existentes.**

A respeito dessas novas contribuições, é necessário saber que todas as contribuições, sem exceção, estão sujeitas à lei complementar de normas gerais (que é o CTN). Ora, as contribuições são tributos, logo, estão adstritas aos ditames das normas gerais de Direito Tributário que constam no CTN.

Contudo, apenas aquelas cuja base econômica não foi prevista na CF/88 serão instituídas por lei complementar. As demais o serão por lei ordinária. Assim decidiu o STF:

"Todas as contribuições, sem exceção, sujeitam-se à lei complementar de normas gerais, assim ao C.T.N. (art. 146, III, ex vi do disposto no art. 149). Isto não quer dizer que a instituição dessas contribuições exige lei complementar: porque não são impostos, não há a exigência no sentido de que os seus fatos geradores, bases de cálculo e contribuintes estejam definidos na lei complementar"

(STF, RE 148.754/RJ, Rel. Min. Carlos Velloso, 24/06/1993)

Pois bem, lendo o texto do art. 154, I, vemos que ele não se aplica propriamente às contribuições, mas também aos impostos. "Por que isso, professor?"

Ora, estudaremos que a União também tem a competência residual para instituir novos impostos, e que os critérios que devem ser obedecidos são os mesmos que discriminamos acima. Portanto, a União tem competência para instituir impostos residuais e contribuições sociais residuais.



Parte da doutrina intitula "nominadas" as contribuições já previstas na CF e "inominadas" aquelas que chamamos de residuais. Da mesma forma, os impostos residuais também são conhecidos por impostos inominados.

Contudo, um detalhe que deve ser guardado pelo candidato é que o entendimento do **STF é que os Impostos Residuais devem ter fato gerador e base de cálculo diferentes dos outros impostos previstos na lei, e não das contribuições sociais.** Podemos dizer o mesmo a respeito das contribuições residuais, ou seja, **elas podem ter fato gerador e base de cálculo próprios de outro imposto, mas não idênticos às contribuições já existentes na CF/88.**

Você poderia me questionar que a COFINS é uma contribuição cuja base econômica já havia sido prevista na CF/88, mas que foi instituída por lei complementar (LC 70/91). Sim, isso é verdade. **Contudo, a lei que a instituiu é considerada como uma lei materialmente ordinária, e que o fato de ela ter sido instituída por lei complementar não a torna uma contribuição residual.** Esse é o entendimento do STF a respeito do assunto, e é isso que você tem que levar para a prova. O mesmo acontece com a contribuição ao PIS/PASEP, que foi instituída pelas LC 7/70 e 8/70.



Portanto, o que devemos levar para a prova é o seguinte: se a CF/88 previu a fonte de financiamento em seu próprio texto, a contribuição pode ser instituída por lei ordinária. **Se, por outro lado, trata-se de uma nova fonte, deve seguir o rito da lei complementar.**

De qualquer modo, todas as contribuições, sem exceção, sujeitam-se à lei complementar de normas gerais, que é o CTN (Lei 5.172/1966).

Nesse ponto, é bom que o candidato relembre o que dissemos durante esta aula, ao falarmos sobre os impostos. Foi dito que, conforme o art. 146, III, a, da CF/88, os impostos discriminados na Constituição devem ter bases de cálculo, fatos geradores e contribuintes definidos em lei complementar. **Veja que essa exigência não foi feita em relação às contribuições especiais.**

Contribuições Sociais Gerais

Vamos estudar agora a última das modalidades de contribuições sociais que pode ser criada pela União. As contribuições sociais gerais são aquelas destinadas a custear atividades do poder público na área social, mas que não estejam destinadas à seguridade social.

Como exemplo, podemos citar o salário-educação que foi instituído com base no art. 212, § 5º da CF/88 e também as contribuições ao Sistema “S”, previstas no art. 240 da CF.

Estas últimas destinam-se ao custeio dos Serviços Sociais Autônomos (SESC, SENAI etc.). A classificação delas como contribuições sociais gerais deriva-se do próprio entendimento do STF. Estas entidades são pessoas jurídicas de direito privado, não pertencendo à administração pública direta ou indireta, mas realizam atividades de interesse público, e por isso podem receber recursos públicos.

Vejam que se trata de um caso em que os recursos são destinados a outras entidades, que não o Estado. **Por esse motivo, podemos afirmar que tais contribuições são exemplos de tributos parafiscais.**

Natureza Jurídica do FGTS

Existem fortes controvérsias sobre qual seria a natureza jurídica da contribuição dos empregadores ao Fundo de Garantia do Tempo de Serviço (FGTS), se tributária ou não. Para fins de concursos públicos, é importante saber que existe a seguinte contribuição ao FGTS:

- **Lei 8.036/90:** Contribuição tradicional, correspondente a 8% da remuneração paga pelo empregador ao trabalhador;

A contribuição tradicional ao FGTS, instituída pela Lei 8.036/90, não se caracteriza como tributo, em razão de os recursos não serem destinados ao Estado, mas, sim, aos próprios trabalhadores. Nesse sentido, o Plenário do STF, em 1987, formulou decisão no âmbito do RE 100.249-S/SP, cuja ementa foi parcialmente transcrita abaixo:

Fundo de Garantia por Tempo de Serviço. Sua natureza jurídica. Constituição, art. 165, XIII. Lei nº 5.107, de 13.9.1966.



As contribuições para o FGTS não se caracterizam como crédito tributário ou contribuições a tributo equiparáveis. Sua sede está no art. 165, XIII, da Constituição. Assegura-se ao trabalhador estabilidade, ou fundo de garantia equivalente. Dessa garantia, de índole social, promana, assim, a exigibilidade pelo trabalhador do pagamento do FGTS, quando despedido, na forma prevista em lei. Cuida-se de um direito do trabalhador. Dá-lhe o Estado garantia desse pagamento. A contribuição pelo empregador, no caso, deflui do fato de ser ele o sujeito passivo da obrigação, de **natureza trabalhista e social**, que encontra, na regra constitucional aludida, sua fonte.

(...)

(STF, RE 100.249-2/SP, Plenário, Rel. p/ Acórdão Min. Néri da Silveira, DJU 01/07/1988)

Observação: A contribuição ao FGTS foi originalmente instituída pela Lei 5.107/66. Mesmo assim, tal posicionamento da Suprema Corte foi reiteradamente adotado após a CF/88.

Temos também a Súmula do STJ 353, que pode ser cobrada na sua prova:

Súmula STJ 353 - As disposições do Código Tributário Nacional não se aplicam às contribuições para o FGTS.

Contribuições de Intervenção no domínio econômico

Dando continuidade ao nosso estudo sobre as contribuições especiais, vejamos alguns aspectos importantes sobre a Contribuição de Intervenção no Domínio Econômico, amplamente conhecida por CIDE. **Tal contribuição é de competência apenas da União** (já expusemos isso em um quadro nessa aula).

Pela própria nomenclatura que lhe foi dada pelo constituinte, percebemos que a CIDE não se trata de um imposto, cuja finalidade principal é arrecadar recursos para os cofres públicos. A sua denominação nos remete a uma intervenção estatal na economia, no mercado. Portanto, como veremos ainda nessa aula, **é um tributo extrafiscal, pois a finalidade é intervir no funcionamento da economia do país.**

Note ainda que, diferentemente dos impostos – cuja arrecadação, via de regra, não pode ser vinculada –, **as CIDEs são tributos de arrecadação vinculada, e é o próprio destino da arrecadação que faz com que ela intervenha na economia, direcionando recursos para setores específicos.** Com efeito, se o Governo quiser estimular um setor da economia, ele pode instituir uma CIDE, e utilizar os recursos arrecadados para fomentar tal setor.

Nesse contexto, vimos que, assim como as contribuições sociais, as CIDEs não incidirão sobre exportações, mas incidirão sobre as importações de produtos ou serviços estrangeiros. Vimos também que suas alíquotas podem ser *ad valorem* ou específicas.

Um aspecto importante a ser comentado sobre as CIDEs é que a CF não delineou os fatos geradores sobre os quais o tributo deveria incidir. Por conta disso, podemos dizer que **a União possui certa autonomia para criar novas Contribuições de Intervenção no Domínio Econômico.**

Até aqui, comentamos os aspectos gerais das CIDEs. A partir de agora, vou falar o que é preciso saber sobre as principais CIDEs que já foram instituídas, bem como os entendimentos do STF acerca do tema.



Você provavelmente já ouviu falar da CIDE-Combustíveis, certo? Pois bem, ela foi instituída pela Lei 10.336/2001 e sobre ela podemos dizer que **é a única CIDE cujo fato gerador e o destino da arrecadação foram expressamente previstos no corpo da própria CF/88**. Senão, vejamos (art. 177, § 4º):

“§ 4º A lei que instituir contribuição de intervenção no domínio econômico relativa às atividades de importação ou comercialização de petróleo e seus derivados, gás natural e seus derivados e álcool combustível deverá atender aos seguintes requisitos:

I - a alíquota da contribuição poderá ser:

a) diferenciada por produto ou uso;

b) reduzida e restabelecida por ato do Poder Executivo, não se lhe aplicando o disposto no art. 150, III, b;

II - os recursos arrecadados serão destinados:

a) ao pagamento de subsídios a preços ou transporte de álcool combustível, gás natural e seus derivados e derivados de petróleo;

b) ao financiamento de projetos ambientais relacionados com a indústria do petróleo e do gás;

c) ao financiamento de programas de infra-estrutura de transportes.”

É importante que o candidato tenha em mente que a CIDE-Combustíveis obedecerá aos requisitos dos art. 149, § 2º e também ao art. 177, § 4º. Veja que sua alíquota poderá ser diferenciada por produto ou por uso, e que também terá regras especiais para ser reduzida e restabelecida (esse detalhe será visto no estudo dos princípios constitucionais tributários). Grave, também, a destinação que pode ser dada aos recursos arrecadados com essa modalidade de CIDE.

Vejamos outros exemplos de CIDEs existentes em nosso ordenamento jurídico:

- Adicional ao Frete para a Renovação da Marinha Mercante (AFRMM) - Lei 10.893/2004
- Contribuições para o SEBRAE (Lei 8.029/90) – Considerada CIDE pelo STF (RE 635682)
- Contribuição de intervenção de domínio econômico destinada a financiar o Programa de Estímulo à Interação Universidade-Empresa para o Apoio à Inovação (Lei 10.168/2000) – Denominada CIDE-Royalties
- Contribuição destinada ao INCRA (DL 1146/70) – Considerada CIDE pelo STF (RE 630898)

Contribuição para o Custeio do serviço de Iluminação Pública

Estudamos durante a aula que, para o STF (Súmula Vinculante 41), **o serviço de iluminação pública não pode ser custeado por taxas**, por não atender aos requisitos de especificidade e divisibilidade exigidos tanto pela CF/88 (art. 145, II) quanto pelo CTN (art. 77).



Diante desse impedimento, o correto é que fosse utilizada parte da arrecadação decorrentes dos impostos. Contudo, os municípios alegavam que não havia recursos disponíveis para financiar este serviço.

Por esse motivo, o legislador constituinte derivado, por meio da Emenda Constitucional 39/2002, acrescentou o art. 149-A ao texto constitucional. Tal dispositivo prevê a criação da Contribuição para o custeio do serviço de iluminação pública (COSIP).

Vejamos o que diz o art. 149-A:

“Art. 149-A Os Municípios e o Distrito Federal poderão instituir contribuição, na forma das respectivas leis, para o custeio do serviço de iluminação pública, observado o disposto no art. 150, I e III.

Parágrafo único. **É facultada a cobrança da contribuição a que se refere o caput, na fatura de consumo de energia elétrica.”**

Três aspectos devem ser levados em conta, na leitura dos dispositivos supra citados:

- **A competência é restrita aos Municípios e ao DF;**
- **A arrecadação do tributo é vinculada ao custeio do serviço de iluminação pública;**
- **É facultado que a cobrança desse tributo seja feita na fatura de consumo de energia elétrica.**

Poderíamos discutir muito acerca da natureza jurídica dessa contribuição, bem como sobre a suspeita de inconstitucionalidade da Emenda Constitucional 39/2002. Contudo, o nosso objetivo é que você seja aprovado no concurso público, e não ficar perdendo tempo divagando em assuntos que não vão significar pontos em na prova.

Portanto, o que importa é que você saiba que hoje a EC 39/2002 é válida, e os entes federados têm se utilizado dela para instituir tal tributo. Além disso, podemos levar para a prova que **a classificação da COSIP como contribuição especial não quer dizer que ela se assemelhe às outras previstas no caput do art. 149.** Ok?

Por fim, um dos pontos mais importantes deste tópico é o julgado abaixo, que demonstra os entendimentos do STF a respeito dessa contribuição. Prestem atenção:

“I - Lei que restringe os contribuintes da COSIP aos consumidores de energia elétrica do município não ofende o princípio da isonomia, ante a impossibilidade de se identificar e tributar todos os beneficiários do serviço de iluminação pública.

II - A progressividade da alíquota, que resulta do rateio do custo da iluminação pública entre os consumidores de energia elétrica, não afronta o princípio da capacidade contributiva.

III - Tributo de caráter sui generis, que não se confunde com um imposto, porque sua receita se destina a finalidade específica, nem com uma taxa, por não exigir a contraprestação individualizada de um serviço ao contribuinte.

IV - Exação que, ademais, se amolda aos princípios da razoabilidade e da proporcionalidade.



V - Recurso extraordinário conhecido e improvido.”

(Pleno, RE 573.675-SC, rel. Min. Ricardo Lewandowski)

Vamos entender melhor o que a Suprema Corte quis dizer com essas afirmações. Em primeiro lugar, é possível identificar os usuários do serviço de iluminação pública? Essa é uma tarefa nada fácil. Portanto, para o STF, não ofende o princípio da isonomia a lei que restringir os contribuintes da COSIP aos consumidores de energia elétrica.

Além disso, de acordo com o Tribunal, não é considerada afronta ao princípio da capacidade contributiva a progressividade da alíquota da referida contribuição. Ora, como ainda vamos estudar, tal princípio assevera que as pessoas devem ser tributadas de acordo com a sua situação financeira.

Portanto, nada mais justo do que cobrar mais tributos de quem consome mais energia elétrica. Afinal, podemos pressupor que aqueles que gastam mais energia elétrica possuem condição financeira melhor.

Essa é a lógica da progressividade de alíquotas. Aqueles que possuem maiores gastos com energia elétrica podem contribuir **proporcionalmente** mais do que os demais.

Enfim, **a contribuição de iluminação pública é considerada um tributo *sui generis*, pois não se confunde com as demais espécies tributárias.** Aliás, como eu disse no início deste tópico, ela também não pode ser confundida com as demais contribuições especiais, pois contém características que lhe são próprias.

E, para finalizar, vamos citar a jurisprudência do STF, em sede de Repercussão Geral (Tema 696), acerca da COSIP:

É constitucional a aplicação dos recursos arrecadados por meio de contribuição para o custeio da iluminação pública na expansão e aprimoramento da rede. (STF, RE 666404)

Contribuições Corporativas

As contribuições de interesse das categorias profissionais ou econômicas (contribuições corporativas) são tributos cuja competência é exclusiva da União. São instituídas para financiar atividades de entidades que representam determinadas classes profissionais, sendo, por isso mesmo, **mais um exemplo de tributo parafiscal.**

Nesse contexto, identificamos a contribuição cobrada pelos conselhos profissionais de fiscalização e regulamentação do exercício profissional. Vamos aproveitar a oportunidade para comentar sobre as famigeradas contribuições sindicais! 😊

Contribuições para o custeio dos conselhos de fiscalização e regulamentação de categorias profissionais

Em primeiro lugar, o que vem a ser esses conselhos? São aquelas famosas autarquias que regulamentam determinadas categorias profissionais, como o CREA, o CRC, o CRA e o CRM, por exemplo. A previsão para que estas entidades existam está prevista no art. 5º, XIII, da CF/88.



Destacamos que, em relação à OAB, o STF decidiu em 2020 (RE 647885) que possuem natureza tributária. No caso em tela, a Suprema Corte julgou ser inconstitucional a suspensão realizada por conselho de fiscalização profissional do exercício laboral de seus inscritos por inadimplência de anuidades, pois a medida consiste em sanção política em **matéria tributária (Tema 732 Repercussão Geral)**.

Na ementa do julgado, foi citado: *“A jurisprudência desta Corte é no sentido de que as anuidades cobradas pelos conselhos profissionais caracterizam-se como tributos da espécie contribuições de interesse das categorias profissionais, nos termos do art. 149 da Constituição da República.”*

Contribuições Sindicais

Pela redação do art. 8º, IV, da CF/88, podemos perceber que há dois tipos de contribuições relacionadas ao sindicato. Uma é denominada contribuição confederativa, cobrada apenas daqueles que se filiaram a essas entidades representativas. Por essa razão, não há que se falar em compulsoriedade e, conseqüentemente, em natureza tributária. Vejamos o entendimento do STF:

Súmula Vinculante 40 - A contribuição confederativa de que trata o art. 8º, IV, da Constituição Federal, só é exigível dos filiados ao sindicato respectivo.

Observação: Esta súmula vinculante possui a mesma redação da Súmula 666 do STF. Isso significa que já se tratava de entendimento pacífico no STF.

A outra é a contribuição sindical, que era compulsória antes da reforma trabalhista ocorrida em 2017. O próprio Supremo Tribunal Federal (MS 28.465) já reconheceu a natureza tributária da exação, como sendo uma contribuição social, e amoldando-se à definição de tributo, prevista no já estudado art. 3º, do CTN.

Trata-se da cobrança de um valor correspondente à remuneração de um dia de trabalho dos empregados. As entidades sindicais figuram como destinatárias desses recursos, **motivo pelo qual torna-se totalmente inadequado nomeá-la “imposto sindical”**, uma vez que há vinculação em relação ao destino da sua arrecadação.

De qualquer modo, como comentamos, a reforma trabalhista estabelecida pela Lei 13.467/2017 **pôs fim à compulsoriedade da referida contribuição**, alterando a redação dos arts. 578 e 579, da CLT, os quais passaram a exigir prévia e expressa autorização para o seu desconto:

Art. 578. As contribuições devidas aos sindicatos pelos participantes das categorias econômicas ou profissionais ou das profissões liberais representadas pelas referidas entidades serão, sob a denominação de contribuição sindical, pagas, recolhidas e aplicadas na forma estabelecida neste Capítulo, **desde que prévia e expressamente autorizadas**. (Redação dada pela Lei nº 13.467, de 2017)

Art. 579. O desconto da contribuição sindical **está condicionado à autorização prévia e expressa** dos que participarem de uma determinada categoria econômica ou profissional, ou de uma profissão liberal, em favor do sindicato representativo da mesma categoria ou profissão ou, inexistindo este, na conformidade do disposto no art. 591 desta Consolidação. (Redação dada pela Lei nº 13.467, de 2017)



Em junho de 2018, o STF, por 6 votos a 3, julgou que o fim da obrigatoriedade da contribuição sindical é constitucional. De acordo com o STF, não se pode admitir que a contribuição sindical seja imposta a trabalhadores e empregadores quando a Constituição determina que ninguém é obrigado a se filiar ou a se manter filiado a uma entidade sindical.

Dessa forma, o que você precisa saber para concursos públicos é que **não há que se falar em contribuição sindical como tendo natureza tributária a partir da Lei 13.467/2017**, pois a compulsoriedade não está mais presente nesta prestação pecuniária, não mais se adequando à definição de tributo.



(SEFAZ-AM/2022) A Seguridade Social é financiada por tributos específicos. Assinale a opção que indica as contribuições sociais destinadas ao custeio da Seguridade Social.

- A) A Contribuição sobre o Lucro Líquido (CSLL), a contribuição sobre a receita de concurso de prognósticos e a contribuição do trabalhador e dos demais segurados da Previdência Social.
- B) a COFINS, as Contribuições de Intervenção no Domínio Econômico (CIDES) e a COFINS Importação.
- C) A Contribuição sobre o Lucro Líquido (CSLL), as contribuições de melhoria e a COFINS.
- D) A contribuição da empresa sobre a folha de salários, a contribuição de iluminação pública e a COFINS Importação.
- E) as Contribuições de Intervenção no Domínio Econômico (CIDES), a Contribuição sobre o Lucro Líquido (CSLL) e a COFINS.

Comentário: Conforme previsão constitucional expressa temos:

Art. 195. A seguridade social será financiada por toda a sociedade, de forma direta e indireta, nos termos da lei, mediante recursos provenientes dos orçamentos da União, dos Estados, do Distrito Federal e dos Municípios, e das seguintes contribuições sociais:

I - do empregador, da empresa e da entidade a ela equiparada na forma da lei, incidentes sobre:

- a) a folha de salários e demais rendimentos do trabalho pagos ou creditados, a qualquer título, à pessoa física que lhe preste serviço, mesmo sem vínculo empregatício;
- b) a receita ou o faturamento;
- c) o lucro;

II - do trabalhador e dos demais segurados da previdência social, podendo ser adotadas alíquotas progressivas de acordo com o valor do salário de contribuição, não incidindo contribuição sobre aposentadoria e pensão concedidas pelo Regime Geral de Previdência Social;

III - sobre a receita de concursos de prognósticos;

IV - do importador de bens ou serviços do exterior, ou de quem a lei a ele equiparar.

Feita essa introdução vamos aos comentários.



Alternativa A: A CSLL está prevista no art. 195, I, “c”. A contribuição sobre a receita de concurso de prognósticos está prevista no art. 195, III. E a contribuição do trabalhador e dos demais segurados da Previdência Social está prevista no art. 195, II. Alternativa correta.

Alternativa B: A COFINS incide sobre a receita ou faturamento e está prevista no art. 195, I, “b”. A COFINS Importação está prevista no art. 195, IV.

Já a CIDE que é o erro da alternativa não está prevista no art. 195 como financiadora da seguridade social, mas sim no art. 149 e tem a função de intervir no domínio econômico. Alternativa errada.

Alternativa C: A contribuição de melhoria não tem função de financiar a seguridade social, mas sim para fazer face ao custo de obras públicas de que decorra valorização imobiliária, conforme art. 81 do CTN. Alternativa errada.

Alternativa D: A contribuição da empresa sobre a folha salarial está prevista no art. 195, I, “a”. Já o erro da questão está tratar a contribuição de iluminação pública (COSIP) como fonte de financiamento da seguridade social, haja vista que ela tem sua arrecadação destinada ao custeio do serviço de iluminação pública, conforme previsão constitucional do art. 149-A. Alternativa errada.

Alternativa E: Conforme explicado no item B, a CIDE não tem sua arrecadação destinada ao financiamento da seguridade social. Alternativa errada.

Gabarito: Letra A

(SEGEP-MA-Técnico da Receita Estadual/2016) Relativamente às contribuições discriminadas na Constituição Federal, compete

- a) exclusivamente à União instituir contribuições sociais, que incidirão, inclusive, sobre a importação de produtos estrangeiros ou serviços.
- b) à União, aos Estados e aos Municípios instituir contribuições de interesse das categorias econômicas que atuam em seus respectivos territórios.
- c) exclusivamente à União instituir contribuição, cobrada de seus servidores, para o custeio, em benefício destes, do regime previdenciário próprio.
- d) exclusivamente à União instituir contribuições de intervenção no domínio econômico, que incidirão, inclusive, sobre as receitas decorrentes de exportação.
- e) à União e aos Estados instituir contribuições de interesse das categorias profissionais que atuam em seus respectivos territórios.

Comentário:

Alternativa A: Realmente, a competência para instituir contribuições sociais, que incidirão, inclusive, sobre a importação de produtos estrangeiros ou serviços, é exclusiva da União. Alternativa correta.

Alternativa B: Tais contribuições são de competência exclusiva da União. Alternativa errada.

Alternativa C: A instituição de contribuição previdenciária para o custeio do regime próprio de previdência social dos servidores públicos é de competência de cada ente federado, em relação aos seus respectivos servidores. Alternativa errada.

Alternativa D: A competência para instituir contribuições de intervenção no domínio econômico é exclusiva da União. Porém, as CIDEs não incidirão sobre receitas decorrentes de exportação. Alternativa errada.

Alternativa E: Tais contribuições são de competência exclusiva da União. Alternativa errada.

Gabarito: Letra A



(Pref. Teresina-PI-Advogado/2016) Caso um determinado Município brasileiro decida instituir, em seu território, contribuições previstas na Constituição Federal, ele poderá fazê-lo em relação às contribuições para o custeio do serviço de iluminação pública, desde que o Estado em que se localiza esse Município não a tenha instituído, mas não poderá instituir contribuições de interesse das categorias econômicas em atuação neste Município.

Comentário: A competência tributária para instituir contribuições para o custeio do serviço de iluminação pública pertence apenas aos municípios, não dependendo dos Estados para que o façam. Em relação às contribuições de interesse das categorias econômicas, trata-se de tributo de competência exclusiva da União.

Gabarito: Errada

(TCM-GO-Auditor de Controle Externo/2015) A Constituição Federal atribui competência à União, aos Estados, ao Distrito Federal e aos Municípios para instituir impostos, taxas e contribuições de melhoria. Essas pessoas jurídicas de direito público também têm competência para instituir contribuições.

De acordo com a Constituição Federal, os Municípios podem instituir contribuições

- a) 1. cobrada de seus servidores, para o custeio, em benefício destes, do regime previdenciário estatutário e
2. para o custeio do serviço de iluminação pública, na forma das respectivas leis.
- b) 1. para o custeio do serviço de iluminação pública, na forma das respectivas leis,
2. sociais e
3. cobrada de seus servidores, para o custeio, em benefício destes, do regime previdenciário estatutário.
- c) 1. para o custeio do serviço de iluminação pública, na forma das respectivas leis,
2. cobrada de seus servidores, para o custeio, em benefício destes, do regime previdenciário estatutário e
3. de intervenção no domínio econômico.
- d) 1. de intervenção no domínio econômico e
2. de interesse das categorias profissionais ou econômicas.
- e) 1. de intervenção no domínio econômico,
2. sociais e
3. de interesse das categorias profissionais ou econômicas.

Comentário: As únicas contribuições que podem ser instituídas pelos Municípios são: aquela cobrada de seus servidores, para o custeio, em benefício destes, do regime previdenciário estatutário e a contribuição para o custeio do serviço de iluminação pública.

Gabarito: Letra A



CLASSIFICAÇÃO DOS TRIBUTOS SEGUNDO A DOCTRINA

Caro candidato, existem diversas formas de classificarmos os tributos, utilizando vários critérios para compará-los. Esse assunto, vez ou outra, pode ser cobrado em prova. Entretanto, a minha maior preocupação aqui é que você entenda bem tais conceitos, pois serão utilizados no entendimento de outros assuntos que ainda serão vistos.

Acredito que ficará mais organizado se dividirmos o assunto em tópicos. Então, vamos ao primeiro deles.

Classificação quanto à hipótese de incidência

Nós já estudamos essa classificação no decorrer da aula, você está lembrado? A grosso modo, podemos entender que fato gerador significa o mesmo que hipótese de incidência, a diferença é que esta é uma previsão abstrata, na lei, e aquele já foi concretizado no mundo real. Ok?

Em que consiste, portanto, esta classificação? Ora, precisamos saber se os tributos possuem o fato gerador (ou hipótese de incidência) vinculado a alguma atuação por parte do Estado ou não.

Após termos estudado todas as espécies tributárias, vocês já devem ser capazes de distinguir quais tributos dependem de uma atuação estatal para serem cobrados (vinculados) e quais não dependem (não vinculados).

As taxas e as contribuições de melhoria são tributos vinculados, pois nos dois casos o tributo somente surge com alguma atuação do Estado, em relação aos contribuintes (serviço público específico e divisível ou poder de polícia, no primeiro caso, e obra pública da qual decorra valorização imobiliária no segundo).

Os impostos, por outro lado, são tributos não vinculados por excelência. Foram criados para custear os serviços gerais prestados pelo poder público, a exemplo da segurança e da saúde.

E quanto aos empréstimos compulsórios e as contribuições especiais? Não há nenhuma norma legal ou constitucional que defina isso. Portanto, devemos analisar caso a caso para verificar se o tributo é vinculado ou não.



Caso uma questão de prova pergunte apenas se o tributo é vinculado ou não, ela está se referindo ao fato gerador deste.

Os tributos vinculados podem ser chamados também de retributivos, bilaterais, contraprestacionais ou sinalagmáticos. GUARDE ISSO!



Classificação quando ao destino da arrecadação

No tópico anterior, falamos da vinculação ou não do tributo quanto ao seu fato gerador. O que iremos estudar agora é sobre a vinculação do destino do produto da arrecadação de certo tributo a uma atividade específica.

Portanto, **se um tributo possui arrecadação vinculada, tudo o que for arrecadado com a sua cobrança será direcionado para um fim. Por outro lado, caso o tributo seja de arrecadação não vinculada, o Estado poderá utilizar os recursos para custear atividades gerais.**

Como exemplo de tributos de arrecadação vinculada, temos as contribuições sociais para o financiamento da seguridade social. Como se pode perceber, o próprio nome de tais contribuições especiais já denota a necessidade de vinculação das receitas auferidas com o tributo. Além desses tributos, os empréstimos compulsórios também possuem arrecadação vinculada, devido ao que está previsto no parágrafo único do art. 148 da própria CF/88.



Conforme vimos nos tópicos anteriores, a CIDE-Combustíveis também possui receita vinculada a determinadas atividades. (art. 177, § 4º, II, CF/88) **Grave isso!**

Para facilitar o seu entendimento, vamos citar também os tributos de **arrecadação não vinculada**, a exemplo dos **impostos**, os quais, como regra, não podem ter destinações específicas, salvo o disposto no art. 167, IV da CF/88.

No que se refere às taxas, não existe qualquer previsão constitucional que determine destinação específica para o produto da arrecadação desse tributo, **com exceção das taxas judiciárias**, pois **o art. 98, § 2º da CF/88 vinculou expressamente as receitas decorrentes desse tributo para custear os serviços afetos às atividades específicas da Justiça.**

É de se destacar que, no entendimento do STF, a lei (nem mesmo as Constituições Estaduais ou Leis Orgânicas dos municípios e do Distrito Federal) **não pode vincular a arrecadação das taxas a pessoas jurídicas de direito privado.**

Desse modo, a destinação das taxas, **só pode ser feita a fundos públicos ou entidades de direito público, havendo, ainda, a necessidade de que o destino da arrecadação tenha relação com a atividade estatal que justificou a cobrança da taxa.**

Em relação às contribuições de melhoria, não faz qualquer sentido terem destinação vinculada à obra pública da qual decorreu a valorização imobiliária, já que o tributo só pode ser cobrado após a realização da obra, e a consequente valorização.



Classificação quanto à finalidade

Nem sempre a instituição e cobrança de tributos tem como finalidade a arrecadação de recursos. Não podemos negar que essa é, quase sempre, a finalidade do Estado. Qual este é o objetivo principal do tributo, diz-se que se trata de **tributo fiscal**.

Contudo, atualmente, **a tributação pode ser utilizada para intervir na economia do país. Estes são os tributos extrafiscais**. Cite-se, por exemplo, a hipótese de o Governo querer restringir a importação de determinado produto. Como fazer isso? Ora, basta que ele majore as alíquotas do Imposto de Importação e os reflexos surgirão imediatamente.

De acordo com Nabais (2009), **a principal função da extrafiscalidade é a prossecução de objetivos econômico-sociais**. O referido autor ainda argumenta que a extrafiscalidade em sentido próprio engloba as **normas jurídicas de tributação**, por meio de impostos e majoração de impostos, **e também as normas jurídicas de não tributação**, podendo ser efetivada mediante a concessão de benefícios fiscais.

Para Paulo de Barros Carvalho (2013), **não existe tributo que se presta unicamente à fiscalidade ou à extrafiscalidade**. Continua o autor que: *“os dois objetivos convivem, harmônicos, na mesma figura impositiva, sendo apenas lícito verificar que, por vezes, um predomina sobre o outro”*.

Continuando no nosso exemplo, por mais que se diga que o Imposto de Importação tenha como finalidade principal a intervenção na economia, há como objetivo secundário, ainda que mínimo, a obtenção de recursos.

Portanto, temos os tributos fiscais, que são aqueles cuja finalidade principal é arrecadar recursos para o erário. Temos também os tributos extrafiscais, que possuem a finalidade de intervenção na economia. Por último, há os tributos parafiscais.

Os tributos são parafiscais quando a lei que os criou nomeia outra pessoa jurídica para ser sujeito ativo (capaz de cobrar os tributos) e destina-lhe os recursos arrecadados. Por exemplo, temos as contribuições cobradas pelas autarquias responsáveis pela regulamentação e fiscalização das atividades profissionais, como o CRC e CRM.

Há quem entenda que a parafiscalidade se faz presente mesmo quando a União arrecada os recursos, desde que eles sejam destinados a outra pessoa jurídica, que não seja o próprio Estado.

Com o que acabamos de ver, podemos inferir que **nem todas as contribuições relacionadas na CF/88 podem ser chamadas de contribuições parafiscais**, pois algumas são arrecadadas pela União e o destino da arrecadação é a própria seguridade social, a exemplo da COFINS e CSLL.



Classificação quanto à possibilidade de transferência do encargo tributário

Há tributos que, por permissão constitucional e legal, têm como característica a transferência do encargo econômico aos consumidores. Ou seja, o vendedor inclui o tributo no preço a ser pago pelos seus clientes.

Tais tributos são denominados tributos indiretos.

Veja que o vendedor é quem recolhe o valor aos cofres públicos, contudo, quem efetivamente é onerado pelo tributo são os consumidores. Surge, portanto, a figura do **contribuinte de direito** (comerciante, que é nomeado pela lei a recolher os tributos) e **contribuinte de fato** (quem acaba sofrendo o ônus financeiro).

Há também os tributos que não permitem esta transferência, pois o contribuinte de direito é o mesmo que o contribuinte de fato. Por exemplo, se um sujeito possui um automóvel, ele irá pagar IPVA. Vejam que não há possibilidade de ele repassar esse ônus a outra pessoa. **Esses são os tributos diretos.**

Em alguns casos, mesmo nos tributos diretos, quem acaba arcando com encargo são os consumidores. Por exemplo, se uma empresa contribui com Imposto de Renda sobre os seus lucros, é óbvio que ela irá incluir este tributo em seu preço de custo. Dessa forma, de qual bolso saiu o dinheiro no fim das contas? Dos seus clientes, é claro.

No entanto, o que acabamos de fazer foi uma análise econômica da situação e, segundo o STJ (REsp 118.488), **não é possível utilizar-se de critérios econômicos para qualificar um tributo como direito ou indireto.** Nossa análise para classificar os tributos conforme esse quesito deve ser feita com base na lei unicamente.

Classificação quanto à variação de alíquotas

Primeiramente, precisamos saber que, **em regra, um tributo é calculado pela multiplicação da sua base de cálculo pela alíquota.** Assim, por exemplo, um tributo que tenha base de cálculo de R\$ 100,00 e alíquota de 5%, será devido no valor de R\$ 5,00. Correto? Ok!

Com base nesse raciocínio, se a alíquota for invariável, isto é, 5%, independentemente da variação da base de cálculo, para mais ou para menos, teremos um **tributo proporcional.**

Contudo, se a alíquota variar conforme a variação da base de cálculo, poderemos ter um tributo progressivo ou regressivo, a depender da forma como a alíquota se comporta com a alteração da base de cálculo.

Assim, caso o aumento da base de cálculo implique aumento da alíquota, teremos um **tributo progressivo**, como ocorre, por exemplo, com o imposto de renda das pessoas físicas, em que há uma tabela com diversas alíquotas. O resultado é que as pessoas com maiores rendimentos pagam um imposto maior, e não apenas proporcional.

Por outro lado, caso o aumento da base de cálculo ocasione a redução da alíquota do tributo, teremos um **tributo regressivo**, que não é comum, mas teoricamente deve ser estudado. Se o imposto de renda fosse regressivo, as pessoas que auferissem maiores rendimentos se submeteriam a uma curiosa incidência inferior.





O tributo proporcional pode gerar um efeito regressivo sobre a renda das pessoas.

Imagine que um computador seja vendido por R\$ 5.000,00 e que sobre tal venda incida ICMS, à alíquota hipotética de 10%. Isso faria com que o imposto devido resultasse no valor de R\$ 500,00.

Agora imagine que duas pessoas comprem o mesmo computador, mas que a primeira tenha uma renda de R\$ 10.000,00 mensais, e que a segunda tenha uma renda de R\$ 5.000,00 mensais.

Observe que o consumo do mesmo produto resultaria no comprometimento de 5% da renda da primeira pessoa para o pagamento do imposto, e 10% da renda da segunda pessoa.

Concluimos, portanto, que **o consumo do mesmo produto gera uma tributação mais onerosa sobre a renda das pessoas que possuem menor capacidade contributiva, o que seria um efeito regressivo.**

Por fim, fazemos referência ao momento em que comentamos que “em regra” um tributo é calculado pela multiplicação da sua base de cálculo pela alíquota, pois teoricamente poderíamos ter um **tributo fixo**, isto é, um valor fixo independentemente de qualquer base de cálculo.



(Câmara dos Deputados-Analista Legislativo /2014) A parafiscalidade caracteriza-se pela destinação do produto da arrecadação a ente diverso do que instituiu o tributo.

Comentário: Na realidade, o conceito de parafiscalidade dado pela doutrina dominante é o de que há nomeação de outra pessoa para cobrar o tributo, que não aquela que o instituiu, atribuindo-lhe a destinação dos recursos arrecadados. Para o CESPE, a parafiscalidade caracteriza-se pela destinação do produto da arrecadação a ente diverso do que instituiu o tributo.

Gabarito: Correta

(Pref. São Paulo-Auditor Fiscal do Município/2012) Determinado Município instituiu, por lei, Imposto sobre a Propriedade Predial e Territorial Urbana (IPTU), com as seguintes características: o fato gerador é a



propriedade, posse ou domínio útil de bem imóvel localizado na zona urbana do Município; o sujeito passivo é o proprietário, possuidor ou titular do domínio útil; a base de cálculo é o valor venal do imóvel; a alíquota é estipulada em faixas de valor, variando de 0,25% a 1,5%, na medida em que aumenta a base de cálculo. Quanto às alíquotas, este IPTU pode ser classificado como

- a) fixo.
- b) proporcional.
- c) progressivo.
- d) regressivo.
- e) seletivo.

Comentário: Aprendemos durante a aula que, quando a alíquota do imposto varia positivamente de acordo com o aumento da base de cálculo, temos um imposto progressivo.

Gabarito: Letra C



QUESTÕES COMPLEMENTARES COMENTADAS

Noções Introdutórias e Conceito de Tributos

1. FCC/Pref. São Paulo-SP-Auditor Fiscal/2012

Um contribuinte deixou de emitir o documento fiscal referente a uma prestação de serviço tributada pelo ISS, tributo de competência municipal, e, como consequência, foi-lhe aplicada penalidade pecuniária pelo descumprimento dessa obrigação acessória (art. 230, caput, inciso V, alínea "a" do Decreto Municipal 52.703/11)

Essa penalidade pecuniária

- a) é taxa, pois tem a finalidade de ressarcir o erário pelo dano causado pelo descumprimento de uma obrigação acessória.
- b) é imposto, pois está prevista na legislação do ISS.
- c) não é imposto, mas é tributo, em sentido amplo, pois tem natureza compulsória.
- d) é tributo, porque é cobrado por meio de atividade vinculada, conforme estabelece o Código Tributário Nacional.
- e) não é tributo, pois sanção pelo cometimento de ato ilícito não pode ser definida como tributo.

Comentário: Primeiramente devemos lembrar do conceito legal de tributo. Vejamos o art. 3º do CTN: "Art. 3º Tributo é toda prestação pecuniária compulsória, em moeda ou cujo valor nela se possa exprimir, que não constitua sanção de ato ilícito, instituída em lei e cobrada mediante atividade administrativa plenamente vinculada." Ora, o contribuinte está sendo penalizado por ter deixado de emitir documento fiscal. Logo, não é tributo.

Gabarito: Letra E

2. FCC/PGM-Teresina-PI-Procurador Municipal/2010

A partir do conceito legal de tributo, é possível afirmar que a multa NÃO é espécie de tributo porque o tributo

- a) pode ser objeto de compensação, anistia e remissão, ao contrário da multa, que só pode ser objeto de anistia.
- b) tem que ser instituído mediante lei, ao passo que a multa não se reveste desta obrigatoriedade.
- c) é cobrado mediante atividade administrativa vinculada, enquanto a multa pode ser aplicada de forma discricionária pelo poder público.
- d) não é sanção por ato ilícito e a multa é sanção pecuniária por prática de ato ilícito.
- e) é prestação pecuniária compulsória, ao passo que a aplicação da multa não é compulsória, dependendo de condenação administrativa.



Comentário: A multa, assim como o tributo, é uma prestação pecuniária, é instituída em lei e é compulsória. Porém, a multa é exatamente aquilo que o tributo está impedido de ser: uma sanção pela prática de um ato ilícito.

Gabarito: Letra D

3. CESPE/CAGE-RS-Auditor do Estado/2018

Não se admite dação em pagamento em caso de tributo, o qual é prestação exclusivamente pecuniária.

Comentário: Existe previsão expressa no próprio CTN para a dação em pagamento em bens imóveis (CTN, art. 156, XI).

Gabarito: Errada

4. CESPE/TJ-BA-Titular de Serviços de Notas e de Registros/2013

É correto afirmar que tributo é

- a) considerado uma fonte de receita originária por parte do ente tributante.
- b) toda prestação pecuniária compulsória cobrada mediante atividade administrativa plenamente vinculada.
- c) toda prestação pecuniária cobrada mediante atividade administrativa discricionária instituída em lei.
- d) toda prestação pecuniária referente a sanção pela prática de ato ilícito e cobrada mediante atividade administrativa plenamente vinculada.
- e) toda prestação pecuniária que o contribuinte faz ao ente tributante de forma facultativa.

Comentário:

Alternativa A: Aprendemos durante a aula que tributo é considerado uma fonte de receita derivada por parte do ente tributante, uma vez que se trata de uma obrigação compulsória. Alternativa errada.

Alternativa B: O art. 3º, do CTN, realmente classifica o tributo como uma prestação pecuniária compulsória cobrada mediante atividade administrativa plenamente vinculada. Alternativa correta.

Alternativa C: O art. 3º, do CTN, define tributo como sendo uma prestação pecuniária cobrada mediante atividade administrativa vinculada. Alternativa errada.

Alternativa D: O tributo não possui natureza sancionatória. Por essa razão, a alternativa está errada.

Alternativa E: O art. 3º, do CTN, define tributo como sendo uma prestação compulsória, e não facultativa. Alternativa errada.

Gabarito: Letra B

5. FGV/ISS-Cuiabá-Auditor Fiscal/2014



Assinale a opção que apresenta elemento estranho ao conceito legal de tributo.

- a) Prestação compulsória.
- b) Prestação pecuniária.
- c) Prestação com natureza de sanção.
- d) Prestação cobrada mediante atividade administrativa vinculada.
- e) Prestação instituída em lei.

Comentário:

Alternativa A: Tributo é uma prestação compulsória. Alternativa errada.

Alternativa B: Tributo é uma prestação pecuniária. Alternativa errada.

Alternativa C: Tributo é uma prestação que não constitui sanção por ato ilícito. Logo, o tributo não possui natureza sancionatória, sendo esta a alternativa que apresenta um elemento estranho ao conceito legal de tributo. Alternativa correta.

Alternativa D: Tributo é uma prestação cobrada mediante atividade administrativa vinculada. Alternativa errada.

Alternativa E: Tributo é uma prestação instituída em lei. Alternativa errada.

Gabarito: Letra C

Natureza Jurídica dos Tributos

6. FCC/SEF-SC-Auditor Fiscal/2018

Conforme estabelece o Código Tributário Nacional, a natureza específica do tributo é determinada

- a) pelo legislador, ao elaborar a norma legal, pois ao estabelecer sua denominação, a destinação do valor arrecadado e a progressividade da base de cálculo, é que se especifica a natureza do tributo.
- b) pela autoridade fazendária, pois, ao interpretar e aplicar a norma legal, sobre os fatos ocorridos, faz surgir o débito tributário e se revela a natureza jurídica da exação.
- c) pelo fato gerador da respectiva obrigação, sendo irrelevantes para qualificá-la a denominação dada pelo legislador e a destinação legal do produto da arrecadação.
- d) pela alíquota, sendo irrelevantes a base de cálculo e o fato gerador, pois se a alíquota é crescente, a natureza do tributo é progressiva, se é decrescente, o tributo é regressivo.
- e) pelo Poder Judiciário, pois ao julgar os processos que lhe são apresentados, a autoridade judiciária desvenda a natureza do tributo, sua progressividade e a justa destinação dos recursos arrecadados.

Comentário: Observe que o enunciado pede "Conforme estabelece o CTN..." No art. 4º do CTN temos que "a natureza jurídica específica do tributo é determinada pelo fato gerador da respectiva obrigação, sendo irrelevantes para qualificá-la: I - a denominação e demais



características formais adotadas pela lei; II - a destinação legal do produto da sua arrecadação. Ademais lembre-se que, com o advento da CF/88 de 1988 a destinação legal do produto da arrecadação do tributo passou a ser um critério valioso para determinar a sua natureza jurídica. Contudo, como a questão tem por parâmetro o CTN, devemos nos limitar a literalidade do art. 4º. Alternativa correta: Letra C.

Gabarito: Letra C

7. FCC/SEFIN-RO-Auditor Fiscal/2010

Para se identificar a natureza jurídica específica de um tributo considera-se, em regra,

- a) o fato gerador da respectiva obrigação tributária.
- b) a destinação legal do produto de sua arrecadação.
- c) a validade jurídica dos atos efetivamente praticados pelos contribuintes.
- d) os efeitos dos atos jurídicos efetivamente ocorridos.
- e) a denominação e demais características formais adotadas pela lei.

Comentário:

Alternativa A: Via de regra, ou seja, para os impostos, taxas e contribuições de melhoria, a identificação da sua natureza jurídica específica ocorre pela análise do fato gerador. Alternativa correta.

Alternativa B: Não se pode estabelecer como regra que a identificação da natureza jurídica específica de um tributo se dá pela análise do destino legal do produto de sua arrecadação. Alternativa errada.

Alternativa C: O art. 118, I, do CTN, define que a definição legal do fato gerador é interpretada abstraindo-se da validade jurídica dos atos efetivamente praticados pelos contribuintes, responsáveis, ou terceiros, bem como da natureza do seu objeto ou dos seus efeitos. Alternativa errada.

Alternativa D: O art. 118, II, do CTN, define que a definição legal do fato gerador é interpretada abstraindo-se dos efeitos dos fatos efetivamente ocorridos. Alternativa errada.

Alternativa E: De acordo com o art. 4º, I, do CTN, a natureza jurídica específica do tributo é determinada pelo fato gerador da respectiva obrigação, sendo irrelevantes para qualificá-la a denominação e demais características formais adotadas pela lei. Alternativa errada.

Gabarito: Letra A

8. CESPE/PGM-Fortaleza-Procurador/2017

A identificação do fato gerador é elemento suficiente para a classificação do tributo nas espécies tributárias existentes no ordenamento jurídico: impostos, taxas, contribuições de melhoria, contribuições e empréstimos compulsórios.

Comentário: O fato gerador é elemento suficiente para definição da natureza jurídica dos impostos, taxas e contribuições de melhoria, mas não das contribuições (especiais) e dos empréstimos compulsórios, em razão da natureza finalística destes.



Gabarito: Errada

9. CESPE/TJ-BA-Titular de Serviços de Notas e Registros/2013

Segundo o CTN, constitui(em) aspecto(s) relevante(s) para a determinação da natureza jurídica específica do tributo

- a) o fato gerador da obrigação tributária.
- b) a denominação e as demais características formais estabelecidas pela legislação tributária.
- c) a destinação legal do produto da arrecadação e a denominação desse tributo e demais características previstas em lei.
- d) a destinação legal do produto da arrecadação desse tributo.
- e) o fato gerador e a destinação legal do produto da arrecadação desse tributo.

Comentário: Esta questão foi retirada do art. 4º do CTN, que afirma que a natureza jurídica do tributo é determinada pelo fato gerador, sendo irrelevantes para qualificá-la a denominação e as demais características formais estabelecidas pela legislação tributária e o destino de sua arrecadação.

Gabarito: Letra A

10. CESPE/ TEM-Contador /2014

No Brasil, tributo é o gênero do qual imposto, taxa, contribuição de melhoria e empréstimo compulsório são espécies. A União, os estados e os municípios têm competência para instituir todas essas modalidades tributárias.

Comentário: Embora a questão não tenha se referido às contribuições especiais, certo é que as espécies tributárias citadas realmente existem em nosso ordenamento jurídico. Contudo, apenas a União pode instituir todas as espécies citadas, mas não os Estados e os Municípios, no que diz respeito aos empréstimos compulsórios.

Gabarito: Errada

11. VUNESP/IPT-SP-Advogado/2014

A natureza jurídica do tributo é determinada

- a) pela sua denominação e demais características formais adotadas pela lei.
- b) pela destinação legal do produto da sua arrecadação.
- c) pelo fato gerador da respectiva obrigação.
- d) pelo crédito tributário correspondente.
- e) pela obrigação tributária que lhe dá origem.

Comentário:



Alternativa A: De acordo com o art. 4º, do CTN, a denominação e demais características formais adotadas pela lei são critérios irrelevantes para determinar a natureza jurídica do tributo. Alternativa incorreta.

Alternativa B: De acordo com o art. 4º, do CTN, a destinação legal do produto da sua arrecadação é um critério irrelevante para determinar a natureza jurídica do tributo. Alternativa incorreta.

Alternativa C: De acordo com o art. 4º, do CTN, a natureza jurídica do tributo é determinada pelo seu fato gerador. Alternativa correta.

Alternativa D: Não é o crédito tributário que define a natureza jurídica do tributo. Alternativa incorreta.

Alternativa E: Como vimos, é o fato gerador da obrigação tributária (e não a própria obrigação tributária) que define a natureza jurídica do tributo. Alternativa incorreta.

Gabarito: Letra C



QUESTÕES COMPLEMENTARES COMENTADAS

1. FGV/TCE-RR-Auditor Substituto Conselheiro/2025

O Estado Alfa, com o intuito de atualizar a sua legislação tributária, resolveu criar três taxas distintas:

1. Taxa de fiscalização sobre as atividades de pesquisa, lavra, exploração ou aproveitamento, de recursos minerários;
2. Taxa de controle, acompanhamento e fiscalização de atividades de exploração e aproveitamento de recursos hídricos; e
3. Taxa de fiscalização e vistoria em estabelecimentos comerciais abertos ao público.

De acordo com o disposto na Constituição Federal de 1988 e a jurisprudência do Supremo Tribunal Federal, assinale a afirmativa correta.

- a) É inconstitucional a instituição da taxa de fiscalização de recursos minerários pelo Estado, pois, embora a competência político-administrativa em matéria ambiental seja comum, compete privativamente à União legislar sobre minas e jazidas.
- b) É inconstitucional a inserção do volume hídrico como elemento de quantificação de taxa de fiscalização, pois as taxas não podem ter base de cálculo própria de impostos e nem levar em consideração dados relativos à atividade do contribuinte na sua quantificação.
- c) É inconstitucional a instituição de taxa de fiscalização de recursos minerários, cuja expectativa de arrecadação extrapole excessivamente a totalidade da despesa realizada pelo órgão de fiscalização, ainda que haja aderência entre o critério de quantificação eleito pelo legislador (recursos extraídos) e a atividade de fiscalização exercida.
- d) É inconstitucional a instituição de taxa de fiscalização de recursos minerários, sem que haja equivalência estrita entre o valor da taxa e os custos da atividade estatal.
- e) É inconstitucional a instituição de taxa de fiscalização e vistoria em estabelecimentos comerciais abertos ao público, como casas noturnas e restaurantes, pois a competência administrativa para a fiscalização e, por consequência, a competência tributária para a instituição da taxa é exclusiva dos municípios, nessas hipóteses.

Comentário: A questão traz três taxas criadas pelo Estado Alfa, e nós vamos diretamente para as alternativas, uma vez que a análise individual delas se faz necessário para encontrarmos a resposta da questão!

Letra A: Errada. É constitucional a criação de taxa estadual sobre atividades de pesquisa, lavra, exploração ou aproveitamento de recursos minerários. A competência da União para legislar sobre minas não impede que os Estados exerçam poder de polícia ambiental sobre tais atividades. (STF, ADI 4785 e ADI 4700).



Letra B: Errada. É constitucional inserir o volume hídrico como base de cálculo de taxas de fiscalização ambiental, pois isso reflete a proporcionalidade entre custo da fiscalização e impacto ambiental da atividade (STF, ADI 5374).

Letra C: Correta. É inconstitucional a instituição de taxa de fiscalização quando a arrecadação excede claramente e desproporcionalmente os custos totais da fiscalização estatal, mesmo que o critério de quantificação seja razoável. Esta é a jurisprudência consolidada do STF (ADI 4700).

Letra D: Errada. O STF não exige equivalência estrita, mas sim equivalência razoável entre o valor da taxa e o custo da fiscalização (ADI 4786). Assim, exigir equivalência estrita é incorreto.

Letra E: Errada. É constitucional a instituição de taxas de fiscalização pelos Estados em estabelecimentos comerciais abertos ao público, como casas noturnas e restaurantes (ADI 3770).

Gabarito: C

2. FUNDATEC/Pref. Porto Alegre - Auditor Fiscal/2025

Sobre contribuições, assinale a alternativa INCORRETA.

- a) A contribuição ordinária dos aposentados e pensionistas poderá incidir sobre o valor dos proventos de aposentadoria e de pensões que supere o salário mínimo apenas quando houver déficit atuarial.
- b) As contribuições sobre o domínio econômico podem incidir sobre exportações.
- c) As contribuições dos servidores públicos para o regime próprio de previdência social podem ter alíquotas progressivas de acordo com o valor da base de contribuição ou dos proventos de aposentadoria e de pensões.
- d) Os recursos provenientes da contribuição de que trata o art. 149-A podem ser utilizados para financiar sistemas de monitoramento para segurança e preservação de logradouros públicos.
- e) A pessoa jurídica em débito com o sistema da seguridade social não poderá receber benefícios ou incentivos fiscais ou creditícios.

Comentário:

Letra A: Correta. A contribuição previdenciária dos aposentados e pensionistas pode incidir sobre valores que superem o salário mínimo apenas se houver déficit atuarial, conforme prevê o art. 149, § 1º-A da CF/88, introduzido pela EC 103/2019.

Letra B: Errada. É vedada a incidência das contribuições sociais e de intervenção no domínio econômico sobre receitas decorrentes de exportação, segundo o art. 149, § 2º, inciso I da Constituição Federal.

Letra C: Correta. A alíquota progressiva das contribuições dos servidores públicos para o regime próprio é permitida expressamente pelo art. 149, § 1º, da CF/88, com redação dada pela EC 103/2019.



Letra D: Correta. Com a EC 132/2023, a contribuição prevista no art. 149-A da CF/88 passou a abranger serviços adicionais, como monitoramento e segurança de logradouros públicos, além da iluminação pública.

Letra E: Correta. É vedado, pela Constituição Federal, o acesso a benefícios ou incentivos fiscais ou creditícios para a pessoa jurídica inadimplente com o sistema da seguridade social (art. 195, § 3º, CF/88).

Gabarito: B

3. FUNDATEC/Pref. Porto Alegre - Auditor Fiscal/2025

De acordo com a jurisprudência do Supremo Tribunal Federal em relação à tributação no sistema brasileiro, analise as assertivas abaixo:

I. É inconstitucional a instituição de taxa de polícia que exceda flagrante e desproporcionalmente os custos da atividade estatal de fiscalização.

II. A segurança pública, presentes a prevenção e o combate a incêndios, faz-se, no campo da atividade precípua, pela unidade da Federação e, porque serviço essencial, tem como viabilizá-la a arrecadação de impostos, não cabendo ao Município a criação de taxa para tal fim.

III. São constitucionais a instituição e a cobrança de taxas por emissão ou remessa de carnês/guias de recolhimento de tributos.

Quais estão corretas?

- a) Apenas I.
- b) Apenas II.
- c) Apenas I e II.
- d) Apenas I e III.
- e) I, II e III.

Comentário:

Item I: Correto. É entendimento consolidado pelo STF que a taxa cobrada em razão do poder de polícia não pode ser desproporcional aos custos da atividade estatal. Caso contrário, haverá violação do princípio da proporcionalidade.

Item II: Correto. Segundo o STF, os serviços essenciais e indivisíveis, como segurança pública, incluindo prevenção e combate a incêndios, são custeados por impostos, não podendo os Municípios instituir taxas para financiá-los.

Item III: Errado. O STF já consolidou entendimento de que é inconstitucional a cobrança de taxas pela emissão ou remessa de carnês ou guias para pagamento de tributos, pois não configuram serviços específicos



e divisíveis prestados ao contribuinte. Trata-se apenas de atividade administrativa de interesse exclusivo da Fazenda Pública.

Gabarito: C

4. IDIB/Pref. Formosa-Fiscal/2024

Um contribuinte buscou a Secretaria da Fazenda de seu município para questionar a cobrança de uma taxa relativa à coleta de lixo. De acordo com as disposições do Código de Tributação Nacional – dado pela Lei nº 5.172/1966 –, pode-se afirmar que a cobrança da referida taxa é

- a) ilícita, pois a limpeza pública já é custada pelos impostos.
- b) ilícita, uma vez que o STF já decidiu que é inconstitucional.
- c) lícita, mas de competência dos estados, não dos municípios
- d) lícita, mas que pode ser questionada em relação ao seu valor.

Gabarito: D

Comentário:

Letra A: Errada. De acordo com a Súmula Vinculante nº 19 do STF, a taxa de coleta de lixo residencial é constitucional, não sendo ilícita.

Letra B: Errada. O STF já declarou inconstitucionalidades em casos específicos (limpeza urbana geral), mas a taxa de coleta domiciliar é constitucional (SV nº 19).

Letra C: Errada. A competência para instituir taxas é comum, conforme art. 145, II, da CF/1988, incluindo os Municípios.

Letra D: Certa. Conforme art. 145 do CTN, a taxa de coleta domiciliar de lixo é lícita, mas seu valor pode ser questionado pelo contribuinte, caso considere o montante indevido.

5. IDIB/Pref. Juazeiro-Procurador/2024

As taxas cobradas pela União, pelos Estados, pelo Distrito Federal ou pelos Municípios, no âmbito de suas respectivas atribuições, têm como fato gerador o exercício regular do poder de polícia, ou a utilização, efetiva ou potencial, de serviço público específico e divisível, prestado ao contribuinte ou posto à sua disposição. Quanto ao Poder de Polícia, assinale a alternativa correta.

- a) Considera-se poder de polícia atividade da administração pública de editar atos gerais para complementar as leis e permitir a sua efetiva aplicação.
- b) Considera-se poder de polícia atividade da administração pública na qual o agente público possui uma certa margem de liberdade no agir.



- c) Considera-se poder de polícia a atividade da administração pública que, limitando ou disciplinando direito, interesse ou liberdade, regula a prática de ato ou abstenção de fato.
- d) Considera-se poder de polícia a atividade da administração pública que se reflete na capacidade do Estado em punir os crimes e contravenções penais.
- e) Considera-se poder de polícia atividade da administração pública que atinge aqueles que possuem algum grau de subordinação com outro agente público ou órgão.

Gabarito: C

Comentário:

Letra A: Errada. Editar atos gerais não é poder de polícia, mas atividade normativa.

Letra B: Errada. A margem de liberdade do agente não define o poder de polícia, que é pautado pelo interesse público.

Letra C: Certa. Conforme o art. 78 do CTN, poder de polícia é a atividade da administração pública que limita ou disciplina direitos, interesses ou liberdades, visando o interesse público.

Letra D: Errada. Punir crimes é atividade típica do Poder Judiciário, não o poder de polícia.

Letra E: Errada. O poder de polícia não se limita a relações de subordinação entre agentes públicos.

6. IDECAN/PGE-BA-Analista Proc./2024

Considerando as especificidades de taxa e preço público, dentre os aspectos que diferenciam tais conceitos tem-se o fato de

- a) ambos serem cobrados compulsoriamente pelo Estado, independentemente da vontade do contribuinte.
- b) o preço público ser uma obrigação pecuniária compulsória e estar vinculado ao uso efetivo de um serviço público específico e divisível.
- c) a taxa ser uma obrigação pecuniária compulsória, enquanto o preço público decorre de um serviço público específico e divisível prestado ao usuário ou posto à sua disposição de forma facultativa.
- d) a taxa ser uma receita originária e estar associada a serviços públicos não -essenciais, enquanto o preço público se relaciona aos serviços essenciais.

Gabarito: C

Comentário:

Letra A: Errada. Preço público não é cobrado compulsoriamente; é facultativo.

Letra B: Errada. Preço público não é obrigação compulsória; é remuneração contratual facultativa.



Letra C: Certa. Conforme a doutrina, a taxa é tributo compulsório (art. 77 do CTN), enquanto o preço público decorre de uma relação facultativa, envolvendo um serviço específico e divisível oferecido pelo Estado, cuja utilização não é imposta ao usuário.

Letra D: Errada. A taxa é receita derivada e o preço público é receita originária; além disso, não se classificam pelos serviços serem essenciais ou não.

7. Instituto AOCF - AFRM (Pref Uberaba)/Pref Uberaba/2024

Levando em consideração apenas a classificação constante no Código Tributário Nacional, quais são as modalidades de tributos?

- a) Impostos, taxas e contribuições de melhoria.
- b) Impostos, taxas e contribuições sociais.
- c) Impostos, contribuições sociais e empréstimos compulsórios.
- d) Impostos, contribuições sociais e taxas.

Gabarito: A

Comentário:

Letra A: Certa. O art. 5º do CTN menciona apenas impostos, taxas e contribuições de melhoria como espécies tributárias.

Letra B: Errada. As contribuições sociais não estão previstas no CTN como espécie tributária.

Letra C: Errada. Empréstimos compulsórios não são previstos no CTN como espécie tributária.

Letra D: Errada. As contribuições sociais não figuram no rol do CTN.

8. IDIB/Pref. Araripina-Auditor Fiscal/2024

Assinale a alternativa que indica quais tributos são classificados como regressivos no sistema tributário brasileiro.

- a) Imposto de Renda Pessoa Física e Contribuição Social sobre o Lucro Líquido.
- b) Imposto sobre a Propriedade de Automotores e Imposto Territorial Rural.
- c) Imposto sobre Circulação de Mercadorias e Serviços e Imposto sobre Produtos Industrializados.
- d) Imposto de Importação e Imposto sobre Grandes Fortunas.

Gabarito: C



Comentário:

Letra A: Errada. O IRPF e a CSLL não são considerados regressivos; tributos regressivos são aqueles incidentes sobre o consumo, que oneram mais quem ganha menos, como o ICMS e o IPI.

Letra B: Errada. O IPVA e o ITR são impostos sobre patrimônio, não caracterizando regressividade típica dos tributos incidentes sobre o consumo.

Letra C: Certa. O ICMS e o IPI incidem sobre o consumo, sendo considerados regressivos, pois afetam em maior proporção os contribuintes de menor renda.

Letra D: Errada. Segundo o art. 153, I, da CF/1988, o Imposto de Importação é classificável como imposto extrafiscal, e o Imposto sobre Grandes Fortunas (IGF) não foi instituído; não caracterizam necessariamente regressividade.

9. IDIB/Pref. Araripina-Auditor Fiscal/2024

Assinale a alternativa que descreve qual característica define um tributo como sendo proporcional.

- a) É aplicada uma alíquota única sobre o valor da base de cálculo.
- b) Sua alíquota diminui conforme aumenta a base de cálculo.
- c) Está sempre diretamente relacionada à capacidade econômica do contribuinte.
- d) Não está vinculada ao patrimônio, renda ou serviços dos contribuintes.

Gabarito: A

Comentário:

Letra A: Certa. De acordo com a conceituação doutrinária, um tributo é proporcional quando possui uma alíquota fixa, independentemente da variação da base de cálculo.

Letra B: Errada. Não é o conceito de proporcionalidade; essa hipótese descreve um tributo regressivo, não proporcional.

Letra C: Errada. A proporcionalidade não depende de capacidade econômica direta, e sim de alíquota invariável.

Letra D: Errada. A proporcionalidade não trata de ausência de vínculo com patrimônio, renda ou serviços, mas da constância da alíquota.

10. IDIB/Pref. Araripina-Auditor Fiscal/2024



No âmbito da classificação dos tributos, há um principal critério que distingue um tributo direto de um indireto. Nesse sentido, assinale a alternativa que corresponde à descrição adequada.

- a) Tributos diretos são sempre proporcionais, enquanto os indiretos são progressivos.
- b) Tributos diretos são cobrados de entidades governamentais, enquanto os indiretos são cobrados de indivíduos.
- c) Tributos diretos são baseados em leis federais, enquanto os indiretos são regulados por estados e por municípios.
- d) Tributos diretos não permitem a transferência do ônus tributário para outrem, enquanto os indiretos permitem.

Gabarito: D

Comentário:

Letra A: Errada. Tributos diretos e indiretos podem ser proporcionais ou progressivos, não havendo essa correlação obrigatória.

Letra B: Errada. Não há distinção de ente tributante para classificar tributos em diretos ou indiretos.

Letra C: Errada. A base legal não condiciona a distinção entre tributos diretos e indiretos à esfera legislativa (federal, estadual ou municipal).

Letra D: Certa. De acordo com a doutrina, tributo direto não transfere o ônus ao consumidor final, enquanto o indireto possibilita tal transferência.

11. IDECAN/PGE-BA-Analista Proc./2024

Definem-se como tributos vinculados, que têm como fato gerador o exercício regular do poder de polícia ou uso – efetivo ou potencial – de serviço público específico e divisível prestado ao contribuinte ou posto à sua disposição, os(as):

- a) contribuições de melhoria.
- b) contribuições sociais.
- c) impostos.
- d) taxas.

Gabarito: D

Comentário:



Letra A: Errada. As contribuições de melhoria decorrem de obra pública com valorização imobiliária, conforme arts. 81 e 82 do CTN, não tendo fato gerador ligado a exercício do poder de polícia ou serviço específico e divisível.

Letra B: Errada. As contribuições sociais não decorrem necessariamente de uma atividade estatal específica prestada ao contribuinte, nos termos do art. 149 da CF/1988.

Letra C: Errada. Os impostos, segundo o art. 16 do CTN, independem de qualquer atuação estatal específica.

Letra D: Certa. Nos termos do art. 77 do CTN, as taxas têm como fato gerador o exercício do poder de polícia ou o uso de serviço público específico e divisível.

12. CEBRASPE/INPI-Analista-/Gestão e Suporte/Direito/2024

Considerando o conceito e a classificação dos tributos, julgue o item a seguir, de acordo com o Código Tributário Nacional: "As taxas têm como fato gerador o exercício regular do poder de polícia, ou a utilização, efetiva ou potencial, de serviço público específico e divisível, prestado ao contribuinte ou posto à sua disposição."

Comentário: Conforme o art. 77 do CTN, o fato gerador das taxas é corretamente descrito como o exercício do poder de polícia ou a utilização, seja efetiva ou potencial, de serviços públicos específicos e divisíveis disponibilizados ao contribuinte. Esta definição abrange tanto os serviços utilizados diretamente quanto aqueles disponíveis para uso, mesmo que o contribuinte não os utilize de fato.

Gabarito: Correto

13. CEBRASPE/Auditor do Estado (CGE RJ) /2024

A respeito dos princípios constitucionais tributários e das espécies tributárias, julgue o item a seguir, considerando o Código Tributário Nacional (CTN), a Constituição Federal de 1988 e a jurisprudência do STF: "A cobrança de taxa como contraprestação pelo serviço público de iluminação pública não encontra amparo constitucional, ante a indivisibilidade do serviço."

Comentário: De acordo com a Súmula Vinculante nº 41 e a jurisprudência do STF, a taxa para o serviço de iluminação pública é inconstitucional devido à sua natureza inespecífica e indivisível. A cobrança deve ocorrer via COSIP, conforme art. 149-A da CF após a EC 39/2002.

Gabarito: Correto

14. CEBRASPE/Auditor do Estado (CGE RJ)/2024

A respeito dos princípios constitucionais tributários e das espécies tributárias, julgue o item a seguir, considerando o Código Tributário Nacional (CTN), a Constituição Federal de 1988 e a jurisprudência do STF: "É legítima a instituição, pelos estados, de contribuição de intervenção no domínio econômico que esteja atrelada à exploração de petróleo realizada no respectivo território."



Comentário: De acordo com o art. 149 da CF, somente a União pode instituir contribuições de intervenção no domínio econômico. Logo, a tentativa de um estado de criar tal contribuição para a exploração de petróleo é inconstitucional.

Gabarito: Errado

15. **FGV/Pref SJC-Auditor Tributário/2024**

Mariana Pereira se revolta ao saber que se aposentou pelo Regime Geral da Previdência Social com salário de benefício de R\$4.000,00 (quatro mil reais). Ela avalia que não poderá viver apenas com o valor de sua aposentadoria, de modo que precisará continuar a trabalhar no mesmo emprego de contadora numa empresa especializada.

Nessa situação, em relação ao recolhimento de contribuição previdenciária de Mariana, é correto afirmar que

A) não haverá recolhimento de contribuição previdenciária nem quanto à aposentadoria, por ser imune, nem quanto ao salário de seu emprego, por já ser aposentada.

B) haverá recolhimento de contribuição previdenciária tanto da sua aposentadoria, por ser superior a 2 (dois) salários mínimos, como em relação ao salário de seu emprego.

C) haverá recolhimento de contribuição previdenciária tanto da sua aposentadoria, por ser superior a 1 (um) salário mínimo, como em relação ao salário de seu emprego.

D) haverá recolhimento de contribuição previdenciária sobre o valor da soma da aposentadoria e do salário que exceder o teto do Regime Geral da Previdência Social.

E) não haverá recolhimento de contribuição previdenciária quanto à aposentadoria, por ser imune, mas haverá em relação ao salário de seu emprego.

Comentário: Conforme o inciso II do art. 195 da Constituição Federal, não há incidência de contribuição previdenciária sobre aposentadorias e pensões concedidas pelo Regime Geral de Previdência Social. No entanto, a mesma imunidade não se aplica a outros rendimentos do aposentado.

Letra A: A aposentadoria é imune a contribuições, e não há impedimento para que contribuições sejam recolhidas de outros rendimentos de aposentados. Alternativa errada.

Letra B: A imunidade previdenciária aplica-se somente à aposentadoria, não afetando outros rendimentos. Alternativa errada.

Letra C: Novamente, a imunidade é específica à aposentadoria, e não se estende automaticamente a outros rendimentos. Alternativa errada.

Letra D: Não há acúmulo das bases de cálculo de aposentadoria e salário para efeito de contribuição, sendo tratados independentemente. Alternativa errada.



Letra E: Corretamente identifica a imunidade da aposentadoria e a tributação do salário de emprego. Alternativa correta.

Gabarito: Letra E

16. **FGV/Analista Legislativo (CAM DEP)/Consultor Legislativo 2024**

Maria, vereadora no Município Alfa, almeja apresentar projeto de lei para a criação de uma exação tributária destinada ao custeio do serviço de iluminação pública, o qual, até então, era integralmente custeado pelo Município com base nas receitas que arrecadava.

Em um primeiro momento, a assessoria de Maria concluiu que

- I. a nova exação teria a natureza de taxa;
- II. poderia ter alíquota progressiva; e
- III. os respectivos recursos poderiam ser aplicados na expansão e aprimoramento da rede.

Ao analisar as conclusões de sua assessoria, cotejando-as com a sistemática constitucional, Maria concluiu corretamente que

- A) todas as conclusões estão certas.
- B) apenas a conclusão I está certa.
- C) apenas a conclusão III está certa.
- D) apenas as conclusões I e II estão certas.
- E) apenas as conclusões II e III estão certas.

Comentário: Vamos analisar item a item.

Item I: De acordo com a Súmula Vinculante 41 do STF, a iluminação pública não pode ser financiada por taxa, pois não há contraprestação direta ao contribuinte. Errado.

Item II: O STF, no RE 573675, permite a progressividade da COSIP (Contribuição para o Custeio do Serviço de Iluminação Pública) com base no consumo de energia, o que não viola o princípio da capacidade contributiva. Certo.

Item III: Conforme o RE 666404 do STF, é constitucional a utilização dos recursos arrecadados por meio da COSIP para expansão e aprimoramento da rede de iluminação pública. Certo.

Logo, ficaria: Errado, Certo, Certo.

Gabarito: Letra E



17. FGV/Pref SJC-Analista em Gestão Municipal/2024

Relacione os tributos com suas respectivas características:

1. Imposto
2. Taxas
3. Contribuição de melhoria

() Tributo cuja obrigação tem por fato gerador o exercício do poder de polícia ou a utilização, efetiva ou potencial, de serviço específico e divisível, prestados ao contribuinte ou postos à sua disposição.

() Tributo cuja obrigação tem por fato gerador uma situação independente de qualquer atividade estatal específica, relativa ao contribuinte.

() Tributo cuja obrigação tem por fato gerador a valorização do imóvel do sujeito passivo decorrente de obras públicas.

Assinale a opção que indica a relação correta na ordem apresentada.

- A) 3 – 2 – 1.
- B) 1 – 3 – 2.
- C) 2 – 1 – 3.
- D) 3 – 1 – 2.
- E) 2 – 3 – 1.

Comentário:

Item 1: Taxas: Segundo o art. 77 do CTN, as taxas são tributos vinculados ao exercício do poder de polícia ou à utilização, efetiva ou potencial, de serviços públicos específicos e divisíveis, prestados ao contribuinte ou postos à sua disposição.

Item 2: Imposto: De acordo com o art. 16 do CTN, o imposto é um tributo que não está vinculado a qualquer atividade estatal específica e tem por fato gerador uma situação independente desta atividade, relativa ao contribuinte.

Item 3: Contribuição de Melhoria: Conforme o art. 81 do CTN, a contribuição de melhoria é um tributo que tem como fato gerador a valorização de imóveis resultante de obras públicas.

Então, esta seria a sequência correta: Taxas, Imposto, Contribuição de Melhoria.

Gabarito: Letra C.



18. FGV/Analista Legislativo (CAM DEP)/2024

O processo de repartição das competências tributárias explica, em grande medida, o nível de dependência financeira dos municípios no Brasil.

A esse respeito, avalie se os municípios podem instituir

- I. impostos municipais;
- II. taxas;
- III. contribuições de melhoria;
- IV. contribuições para iluminação pública;
- V. contribuições para o regime próprio de previdência.

Estão corretos os itens:

- A) I, II, III e IV, apenas.
- B) I, II, III, IV e V.
- C) II, III e V, apenas.
- D) I, II e IV, apenas.
- E) I, IV e V, apenas.

Comentário: Vamos analisar a competência dos municípios para instituir diferentes tipos de tributos, conforme estabelecido pela Constituição Federal.

Item I: Os municípios têm competência para instituir impostos como IPTU, ITBI e ISS, conforme art. 156 da Constituição Federal. Certo.

Item II: As taxas podem ser instituídas pelos municípios em razão do exercício do poder de polícia ou pela utilização de serviços públicos específicos e divisíveis, conforme art. 145, II, da Constituição Federal. Certo.

Item III: Os municípios podem instituir contribuições de melhoria decorrente de obras públicas que valorizem imóveis, de acordo com o art. 145, III, da Constituição Federal. Certo.

Item IV: Os municípios têm competência para instituir contribuições para o custeio do serviço de iluminação pública, segundo o art. 149-A da Constituição Federal. Certo.

Item V: Os municípios, assim como os outros entes federativos, têm a prerrogativa de instituir contribuições para custeio de regime próprio de previdência social, conforme art. 149, § 1º, da Constituição Federal. Certo.

Gabarito: Letra B.



19. FGV/Consultor Técnico Legislativo (CM SP)/Economia/2024

Um sistema tributário considerado ideal deve levar em consideração os conceitos de equidade, progressividade, neutralidade e simplicidade.

Em Teoria da Tributação, o conceito de equidade apresenta as seguintes características importantes, à exceção de uma. Assinale-a.

- A) Cada contribuinte deve contribuir com uma parcela considerada justa.
- B) A distribuição do ônus tributário deve ser equitativa entre os contribuintes.
- C) Pelo princípio do benefício, cada indivíduo contribui com um valor proporcional ao benefício gerado para si.
- D) Pelo princípio do benefício, as contribuições auxiliam na função alocativa e distributiva do governo.
- E) Pelo princípio da capacidade de pagamento, a contribuição paga garante a equidade horizontal e vertical.

Comentário: A questão aborda princípios de equidade em tributação, solicitando a identificação de uma característica que não se alinha diretamente com o conceito. Vamos analisar cada uma das alternativas.

Letra A: Esta relata que cada contribuinte deve contribuir com uma parcela considerada justa, alinhando-se com o princípio da capacidade contributiva. Correto.

Letra B: A assertiva afirma que a distribuição do ônus tributário deve ser equitativa entre os contribuintes, refletindo diretamente o conceito de equidade vertical e horizontal. Correto.

Letra C: Já esta alternativa destaca que, pelo princípio do benefício, cada contribuinte paga proporcionalmente ao benefício recebido, aplicável principalmente em taxas e contribuições de melhoria. Correto.

Letra D: A assertiva indica que as contribuições auxiliam na função alocativa e distributiva do governo, uma descrição mais ampla que abrange funções gerais do sistema tributário, mas não específicas ao princípio da equidade. Errado.

Letra E: Descreve o princípio da capacidade de pagamento, assegurando equidade vertical e horizontal, o que está diretamente relacionado à equidade em tributação. Correto.

Gabarito: Letra D.

20. Instituto Consulplan/Pref C Goytacazes-Auditor/2024

O departamento pessoal de determinada prefeitura retém de seus servidores públicos o imposto de renda retido na fonte quando da elaboração da folha de pagamento. Corresponde à classificação correta do imposto de renda de pessoa física:

- a) Imposto direto e progressivo.



- b) Imposto indireto e regressivo.
- c) Imposto direto e proporcional.
- d) Imposto indireto e progressivo.

Comentário:

Letra A: Correta. O imposto de renda de pessoa física (IRPF) é um imposto direto, pois é cobrado diretamente do contribuinte que aufera a renda. É progressivo, visto que suas alíquotas aumentam conforme aumenta a base de cálculo, ou seja, o valor da renda.

Letra B: Errada. O imposto de renda de pessoa física não é indireto nem regressivo. Ele é cobrado diretamente sobre quem aufera a renda e possui alíquotas progressivas.

Letra C: Errada. O imposto de renda de pessoa física não é proporcional; é progressivo, com alíquotas que aumentam à medida que a base de cálculo aumenta.

Letra D: Errada. O imposto de renda de pessoa física é direto, não indireto, e é progressivo, não proporcional.

Letra E: Errada. O imposto de renda de pessoa física é direto e progressivo, não indireto e regressivo.

Gabarito: Letra A

21. **Instituto Consulplan - TF (Cp Goytacazes)/Pref C Goytacazes/2024**

O teor do Art. 3º do Código Tributário Nacional dispõe que “tributo é toda prestação pecuniária compulsória, em moeda ou cujo valor nela se possa exprimir, que não constitua sanção de ato ilícito, instituída em lei e cobrada mediante atividade administrativa plenamente vinculada”. Considerando a função dos tributos, marque V para as afirmativas verdadeiras e F para as falsas.

() A finalidade fiscal pode ser observada quando o tributo visa, precipuamente, a arrecadar, carrear recursos para os cofres públicos. São os casos do ISS, do ICMS, do IR e de diversos outros.

() Tem-se a finalidade extrafiscal quando objetiva, fundamentalmente, intervir numa situação social ou econômica. São os casos, entre outros, dos impostos de importação e exportação, que, antes de arrecadar, objetivam o controle do comércio internacional brasileiro, podendo, às vezes, servir de barreira protetiva da economia nacional e outras de estímulo à importação ou exportação de determinada espécie de bem.

() Possui finalidade para-fiscal quando a lei tributária nomeia sujeito ativo diverso da pessoa que a expediu, atribuindo-lhe a disponibilidade dos recursos arrecadados para o implemento de seus objetivos. Como exemplo podem ser citadas as contribuições previdenciárias que, antes da criação da Secretaria da Receita Previdenciária, eram cobradas pelo INSS (autarquia federal), que passava a ter, também, a disponibilidade dos recursos auferidos.

A sequência está correta em

- a) V, F, V.



b) V, V, V.

c) F, V, F.

d) F, F, F.

Comentário:

Letra A: Correta. A finalidade fiscal está corretamente descrita, visto que envolve a principal função de muitos tributos, que é arrecadar recursos para o financiamento das atividades estatais.

Letra B: Correta. A finalidade extrafiscal está associada à intervenção do Estado na economia ou na sociedade, utilizando os tributos como instrumentos regulatórios, como é o caso dos impostos de importação e exportação mencionados.

Letra C: Correta. A finalidade parafiscal permite que a arrecadação seja destinada a entidades diversas do ente tributante, como no caso das contribuições previdenciárias destinadas ao INSS, que são utilizadas especificamente para financiar a Seguridade Social.

Gabarito: Letra B

22. **Instituto Consulplan/Pref C Goytacazes-Auditor/2024**

As pessoas que manifestam riqueza ficam obrigadas a contribuir com o Estado, fornecendo-lhe os recursos de que este precisa para buscar a consecução do bem comum. Assim, aqueles que obtêm rendimentos vendem mercadorias, são proprietários de imóveis em área urbana, devem contribuir respectivamente com a União, com os Estados e com os Municípios. Estes entes devem usar tais recursos em benefício de toda a coletividade.

O imposto se sustenta sobre a ideia da:

a) Função social.

b) Solidariedade social.

c) Políticas afirmativas.

d) Necessidade e possibilidade.

Comentário:

Letra A: Errado. A função social geralmente se refere à redistribuição de riquezas para reduzir desigualdades, não é o conceito central para tributos focados em manifestação de riqueza.

Letra B: Correto. A solidariedade social reflete a ideia de que todos devem contribuir para o financiamento das funções do Estado, que beneficia a coletividade, alinhando-se bem com a descrição do enunciado.



Letra C: Errado. As políticas afirmativas são ações específicas para promover igualdade de oportunidades ou corrigir desigualdades históricas, não diretamente relacionadas à justificativa para a imposição de tributos.

Letra D: Errado. Necessidade e possibilidade não formam um princípio tributário; não são critérios diretamente relacionados ao estabelecimento de tributos.

Gabarito: Letra B

23. **FUNDATEC - Adv (Água de Ivoti)/Água de Ivoti/2024**

À luz do entendimento sumulado pelo Supremo Tribunal Federal, assinale a alternativa INCORRETA.

- a) É inconstitucional a exigência de depósito ou arrolamento prévios de dinheiro ou bens para admissibilidade de recurso administrativo.
- b) É inconstitucional a adoção, no cálculo do valor de taxa, de um ou mais elementos da base de cálculo própria de determinado imposto, ainda que não haja integral identidade entre uma base e outra.
- c) O serviço de iluminação pública não pode ser remunerado mediante taxa.
- d) Norma legal que altera o prazo de recolhimento de obrigação tributária não se sujeita ao princípio da anterioridade.
- e) É inconstitucional a incidência do Imposto sobre Serviços de Qualquer Natureza (ISS) sobre operações de locação de bens móveis.

Comentário:

Letra A: Correta. Conforme Súmula Vinculante nº 21 do STF, é inconstitucional a exigência de depósito ou arrolamento prévios para admissibilidade de recurso administrativo.

Letra B: Errada. Contraria a Súmula Vinculante nº 29 do STF, que considera constitucional a adoção, no cálculo do valor de taxa, de um ou mais elementos da base de cálculo própria de determinado imposto, desde que não haja integral identidade entre uma base e outra.

Letra C: Correta. O serviço de iluminação pública não pode ser remunerado mediante taxa, conforme Súmula Vinculante nº 41 do STF.

Letra D: Correta. Alterações no prazo de recolhimento de tributos não se sujeitam ao princípio da anterioridade, conforme Súmula Vinculante nº 50 do STF.

Letra E: Correta. Embora não se trate de tema desta aula, a incidência de ISS sobre operações de locação de bens móveis é inconstitucional, segundo Súmula Vinculante nº 31 do STF.

Gabarito: Letra B

24. **VUNESP/Fiscal de Rendas (Pref Marília)/2023**



No que se refere à utilização de serviços públicos, prestados ao contribuinte ou postos à sua disposição, como fato gerador da cobrança de taxa, é correto afirmar que, de acordo com o Código Tributário Nacional, tais serviços se consideram

- A) utilizados potencialmente pelo contribuinte, quando por ele usufruídos a qualquer título.
- B) utilizados efetivamente pelo contribuinte, quando, sendo de utilização compulsória, sejam postos à sua disposição mediante atividade administrativa em efetivo funcionamento.
- C) divisíveis, quando possam ser destacados em unidades autônomas de intervenção, de utilidade, ou de necessidades públicas.
- D) específicos, quando, sendo de utilização compulsória, sejam postos à sua disposição mediante atividade administrativa em efetivo funcionamento.
- E) divisíveis, quando suscetíveis de utilização, separadamente, por parte de cada um dos seus usuários.

Comentário:

Letra A: A utilização potencial é aquela em que os serviços, sendo de utilização compulsória, sejam postos à sua disposição mediante atividade administrativa em efetivo funcionamento.

Letra B: A utilização efetiva é aquela em que os serviços são usufruídos pelo contribuinte a qualquer título.

Letra C: A dica é lembrar que a palavra “divisível” lembra “separado”, ou seja, faz referência aos serviços suscetíveis de utilização, separadamente, por parte de cada um dos seus usuários.

Letra D: Os serviços públicos específicos são aqueles que podem ser destacados em unidades autônomas de intervenção, de utilidade, ou de necessidades públicas. A dica é lembrar que a palavra “específico” lembra “destacado”.

Letra E: Exatamente como comentamos, serviços públicos divisíveis são serviços suscetíveis de utilização, separadamente, por parte de cada um dos seus usuários.

Gabarito: Letra E

25. VUNESP/Analista (Pref Marília)/Contábil/2023

De acordo com os princípios constitucionais, relativos ao sistema tributável nacional, as contribuições sociais e de intervenção no domínio econômico, instituídos constitucionalmente,

- A) não incidirão sobre a importação de produtos estrangeiros ou serviços.
- B) incidirão exclusivamente sobre os produtos relacionados ao ramo alimentício e de transporte.
- C) não poderão ter alíquotas ad valorem, tendo em vista que são aplicadas uniformemente nos casos de importação em geral.



D) incidirão sobre receitas de exportação.

E) não incidirão sobre as receitas de exportação.

Comentário: A resposta desta questão encontra-se no art. 149, § 2º, da CF/88, e se refere tanto às contribuições sociais como as contribuições de intervenção no domínio econômico (CIDE).

Letra A: Na realidade, as referidas contribuições incidirão sobre a importação de produtos estrangeiros ou serviços.

Letra B: Não há tal restrição no texto constitucional.

Letra C: As contribuições sociais e as contribuições de intervenção no domínio econômico poderão ter alíquotas ad valorem ou específicas, conforme dispuser a respectiva lei instituidora.

Letra D: As contribuições sociais e as CIDEs não incidirão sobre receitas de exportação.

Letra E: Como comentado, As contribuições sociais e as CIDEs não incidirão sobre receitas de exportação.

Gabarito: Letra E

26. VUNESP/Procurador Municipal (Sertãozinho)/2023

Sobre o sistema tributário brasileiro, é correto afirmar que

A) a União e os Estados podem instituir empréstimos compulsórios para atender a despesas extraordinárias.

B) é de competência exclusiva da União a instituição de contribuição social, a ser cobrada de seus servidores, para o custeio de regime próprio de previdência social.

C) as contribuições de intervenção no domínio econômico são instituídas em caso de necessidade de investimento público de caráter urgente e de relevante interesse nacional.

D) as contribuições econômicas são instituídas para fazer face ao custo de obras públicas de que decorra valorização imobiliária.

E) o salário-educação, recolhido pelas empresas, ajuda a financiar a educação básica pública.

Comentário:

Letra A: Os empréstimos compulsórios são tributos de competência exclusiva da União (CF, art. 148).

Letra B: As contribuições sociais, cobrada de seus servidores, para o custeio de regime próprio de previdência social é de competência exclusiva da União? Sim, se forem servidores federais.

Mas os demais entes podem instituí-la, em relação aos seus servidores. Ou seja, questão dúbia, e que deveria ter sido anulada pela banca.



Letra C: Na realidade, em caso de necessidade de investimento público de caráter urgente e de relevante interesse nacional caberá a instituição de empréstimos compulsórios (CF, art. 148).

Letra D: Na verdade, as contribuições de melhoria são instituídas para fazer face ao custo de obras públicas de que decorra valorização imobiliária (CF, art. 145, III).

Letra E: A educação básica pública terá como fonte adicional de financiamento a contribuição social do salário-educação, recolhida pelas empresas na forma da lei (CF, art. 212, § 5º).

Ora, com a correção desta alternativa, que também está correta, fica ainda mais claro que temos duas letras corretas nesta questão (B e E).

Gabarito: Letra E

27. VUNESP/Auditor Fiscal Tributário (Pref Jaguariúna)/2023

São tributos de competência da União, dos Estados e dos municípios brasileiros, respectivamente,

A) Imposto sobre Operações Financeiras (IOF), Imposto Predial e Territorial Urbano (IPTU) e Imposto Sobre Veículos Automotores (IPVA).

B) Imposto de Renda (IR), Taxa da Iluminação Pública e Imposto Sobre Serviços (ISS).

C) Imposto sobre Produtos Industrializados (IPI), Imposto sobre Transmissão de Bens Imóveis (ITBI) e Imposto sobre Transmissão Causa Mortis e Doação (ITCMD).

D) Imposto de Renda (IR), Imposto sobre a Propriedade Territorial Rural (ITR) e Taxa de Alvará de Funcionamento.

E) Imposto sobre a Propriedade Territorial Rural (ITR), Imposto sobre Transmissão Causa Mortis e Doação (ITCMD) e Imposto sobre Transmissão de Bens Imóveis (ITBI).

Comentário: Vamos corrigir de forma bem resumida para você entender. Nesta questão, temos que ter na assertiva a sequência de um tributo da União (U), outro dos Estados (E) e outro dos Municípios (M). Vamos lá!

Letra A: IOF (U), IPTU (M) e IPVA (E). Logo, errada.

Letra B: IR (U), Taxa de Iluminação Pública (tributo inconstitucional) e ISS (M). Errada.

Letra C: IPI (U), ITBI (M) e ITCMD (E). Errada.

Letra D: IR (U), ITR (U) e Taxa de Alvará de Funcionamento (Esta taxa é instituída pelos Municípios). Errada.

Letra E: ITR (U), ITCMD (E) e ITBI (M). Correta.

Gabarito: Letra E



28. **VUNESP/Auditor Fiscal Tributário (Pref Jaguariúna)/2023**

De acordo com o Código Tributário Nacional, é correto afirmar que

- A) as contribuições de melhoria municipais têm como fato gerador a utilização, efetiva ou potencial, de serviço público específico e divisível, prestado ao contribuinte ou posto à sua disposição.
- B) do Fundo de Participação dos Municípios, cabem 10% (dez por cento) aos municípios das capitais dos estados e 90% (noventa por cento) aos demais municípios.
- C) em determinados casos, os municípios podem estabelecer diferença tributária entre bens de qualquer natureza, em razão da sua procedência ou do seu destino.
- D) as taxas municipais são instituídas para fazer face ao custo de obras públicas de que decorra valorização imobiliária.
- E) cabem aos municípios o encargo de arrecadar os impostos de competência da União e dos Estados cujo produto lhes seja distribuído no todo ou em parte.

Comentário:

Letra A: O art. 81, do CTN, estabelece que as contribuições de melhoria são instituídas para fazer face ao custo de obras públicas de que decorra valorização imobiliária, tendo como limite total a despesa realizada e como limite individual o acréscimo de valor que da obra resultar para cada imóvel beneficiado.

Letra B: O art. 91, do CTN, prevê realmente que, do Fundo de Participação dos Municípios, cabem 10% aos municípios das capitais dos estados e 90% aos demais municípios.

Letra C: O art. 152, da CF veda aos Municípios e Estados estabelecerem diferença tributária entre bens de qualquer natureza, em razão da sua procedência ou do seu destino.

Letra D: Na realidade, o art. 81 do CTN estabelece que as contribuições de melhorias (e não as taxas) são instituídas para fazer face ao custo de obras públicas de que decorra valorização imobiliária.

Letra E: Não há tal regra. Na verdade, os Municípios somente recebem parcela de receita referente aos impostos federais. Em relação ao ITR, especificamente, é possível aos Municípios optarem por arrecadar e fiscalizar tal imposto, situação em que fazem jus a 100% da receita do ITR.

Gabarito: Letra B

29. **VUNESP/Agente Fiscal (Pref Piracicaba)/Rendas/2022**

Se determinado imposto for cobrado segundo a fórmula R\$ 1,00 por maço de cigarro, independentemente do preço que o maço de cigarro seja vendido, tal imposto será classificado como:

- A) ad valorem.
- B) lump sum.



- C) específico.
- D) progressivo.
- E) único.

Comentário:

Letra A: Imposto com alíquota ad valorem é aquele que é fixado em um percentual. Por exemplo, 10% do valor do maço de cigarro.

Letra B: O imposto lump sum é aquele que é fixado por pessoa, independentemente da sua renda.

Letra C: O imposto específico é aquele em que sua alíquota é fixada em R\$ por cada unidade de medida adotada pela lei, como é o caso citado na questão.

Letra D: O imposto progressivo tem sua alíquota variável, conforme o aumento da base de cálculo.

Letra E: A definição de imposto único se refere a um único tributo a que estaria sujeito o contribuinte.

Gabarito: Letra C

30. **VUNESP/Agente Fiscal (Pref Piracicaba)/Rendas/2022**

Se determinado imposto hipotético fosse cobrado anualmente na forma de pagamento fixo de R\$ 1.000,00 por pessoa, independentemente da sua idade, é correto afirmar que tal imposto seria:

- A) não cumulativo.
- B) progressivo.
- C) ad valorem.
- D) regressivo.
- E) proporcional.

Comentário:

Letra A: O imposto não cumulativo seria aquele que permite a compensação do que foi pago em operações anteriores com o que é devido em operações subsequentes.

Letra B: O imposto progressivo é aquele cujas alíquotas são majoradas conforme o aumento da base de cálculo.

Letra C: O imposto “ad valorem”, na verdade, seria aquele cuja alíquota é fixada em um percentual, o que não é o caso desta questão.



Letra D: O imposto regressivo é aquele cujas alíquotas são reduzidas conforme o aumento da base de cálculo.

Mas, também podem ser denominados impostos regressivos, aqueles que possuem valor predeterminado, independentemente da renda do contribuinte. Ou seja, os contribuintes com maiores rendas, pagarão impostos proporcionalmente menos onerosos em relação à sua renda. Do mesmo modo, os contribuintes com menores rendas, pagarão impostos proporcionalmente mais onerosos em relação à sua renda. É o que aconteceu nesta questão.

Letra E: O imposto proporcional é aquele em que possui uma única alíquota, independentemente do rendimento das pessoas. Quem tiver maior rendimento, pagará mais; quem tiver menor rendimento, pagará menos.

Gabarito: Letra D

31. **VUNESP/Agente Fiscal (Pref Piracicaba)/Rendas/2022**

Segundo a Constituição Federal e jurisprudência dos tribunais superiores, é correto afirmar sobre as taxas que:

- A) podem ser cobradas em razão da prestação de serviços públicos *uti universi* ou *uti singuli*.
- B) podem possuir base de cálculo idêntica à dos impostos, caso sejam cobradas em razão do exercício do poder de polícia.
- C) não exigem a efetiva prestação de serviço público para a sua cobrança pelo ente público competente.
- D) não podem ser cobradas para fins de financiamento do serviço público de coleta de lixo domiciliar.
- E) podem ser criadas para fins de financiamento do serviço de iluminação pública.

Comentário:

Letra A: As taxas de serviço tem como fato gerador a utilização de serviços públicos específicos e divisíveis, ou seja, serviços caracterizados como “*uti singuli*”.

Letra B: O art. 77, par. único, do CTN, define que as taxas não podem possuir base de cálculo idêntica à dos impostos, sejam elas taxas de polícia, ou taxas de serviços.

Letra C: De fato, a forma de utilização do serviço público pode ser efetiva ou potencial. Ou seja, na utilização potencial os serviços são postos à sua disposição do contribuinte mediante atividade administrativa em efetivo funcionamento. Assim, não há exigência de efetiva prestação de serviço público para a sua cobrança pelo ente público competente.

Letra D: O STF já reconheceu a constitucionalidade do serviço de coleta domiciliar de lixo. Trata-se da Súmula Vinculante 19.

Letra E: A Súmula Vinculante 41, do STF, define que o serviço de iluminação pública não pode ser remunerado por meio de taxa.



Gabarito: Letra C

32. VUNESP/Auditor Fiscal de Tributos Municipais (Pref Sorocaba)/2022

Os tributos são categoria de receita pública sujeita a regras específicas para sua cobrança.

A respeito das taxas, é correto afirmar, com base na legislação tributária e jurisprudência nacionais, que

A) é inconstitucional a adoção, no cálculo do valor de taxa, de um ou mais elementos da base de cálculo própria de determinado imposto, mesmo que não haja integral identidade entre uma base e outra.

B) a taxa cobrada exclusivamente em razão dos serviços públicos de coleta, remoção e tratamento ou destinação de lixo provenientes de imóveis viola a Constituição Federal de 1988.

C) não viola a garantia constitucional de acesso à jurisdição a taxa judiciária calculada sem limite sobre o valor da causa.

D) o serviço de iluminação pública deve ser remunerado mediante taxa decorrente da prestação de serviço público indivisível.

E) a cobrança de taxa de matrícula nas universidades públicas viola a Constituição Federal de 1988.

Comentário:

Letra A: De acordo com a Súmula Vinculante 29, é constitucional a adoção, no cálculo do valor de taxa, de um ou mais elementos da base de cálculo própria de determinado imposto, desde que não haja integral identidade entre uma base e outra.

Letra B: De acordo com a Súmula Vinculante 19, a taxa cobrada exclusivamente em razão dos serviços públicos de coleta, remoção e tratamento ou destinação de lixo provenientes de imóveis não viola a Constituição Federal de 1988.

Letra C: De acordo com a Súmula STF 667, viola a garantia constitucional de acesso à jurisdição a taxa judiciária calculada sem limite sobre o valor da causa.

Letra D: Conforme estabelece o art. 77, do CTN, as taxas cobradas pela União, pelos Estados, pelo Distrito Federal ou pelos Municípios, no âmbito de suas respectivas atribuições, têm como fato gerador o exercício regular do poder de polícia, ou a utilização, efetiva ou potencial, de serviço público específico e divisível, prestado ao contribuinte ou posto à sua disposição.

Como o serviço de iluminação pública é indivisível, seu custeio se dará por meio de contribuição de iluminação pública, prevista no art. 149-A, da CF.

Letra E: Assim como mencionado na questão, de acordo com a Súmula Vinculante 12, a cobrança de taxa de matrícula nas universidades públicas viola o disposto no art. 206, IV, da Constituição Federal.

Gabarito: Letra E



33. **VUNESP/Agente Fiscal (Pref Piracicaba)/Fazendário/2022**

O tributo nacional cuja obrigação tem por fato gerador a valorização imobiliária decorrente do custo de obras públicas denomina-se

- A) taxa.
- B) contribuição de melhoria.
- C) imposto.
- D) pensão alimentícia.
- E) multa.

Comentário: Trata-se da contribuição de melhoria, prevista no art. 81, do CTN, cuja redação é a seguinte:

Art. 81. A contribuição de melhoria cobrada pela União, pelos Estados, pelo Distrito Federal ou pelos Municípios, no âmbito de suas respectivas atribuições, é instituída para fazer face ao custo de obras públicas de que decorra valorização imobiliária, tendo como limite total a despesa realizada e como limite individual o acréscimo de valor que da obra resultar para cada imóvel beneficiado.

Gabarito: Letra B

34. **VUNESP/Agente Fiscal (Pref Piracicaba)/Rendas/2022**

Segundo o Código Tributário Nacional, assinale a alternativa correta.

- A) O serviço militar obrigatório pode ser considerado um tributo, por não constituir sanção por ato ilícito.
- B) As multas de trânsito não são consideradas tributos, por constituírem sanção por ato ilícito.
- C) Os pedágios em estradas concedidas são considerados tributos, por serem compulsórios.
- D) Os laudêmos devidos em terrenos de marinha são tributos, por serem previstos em lei.
- E) As contribuições de melhoria não são consideradas tributos, por terem a sua destinação vinculada.

Comentário:

Letra A: O serviço militar obrigatório constitui obrigação “in labore”, e o tributo constitui prestação pecuniária. Logo, não pode ser considerado tributo.

Letra B: De fato, as multas de trânsito não são consideradas tributos, por constituírem sanção por ato ilícito. O mesmo raciocínio se aplica às multas tributárias.

Letra C: O STF já decidiu que os pedágios em estradas concedidas ou, ainda que conservadas pelo Poder Público, não são considerados tributos, por serem compulsórios.



Letra D: O laudêmio possui relação contratual, não tendo natureza tributária. O próprio art. 39, § 2º, da Lei 4320/64, estipula que os laudêmos são créditos da dívida ativa não tributária.

Letra E: As contribuições de melhoria constituem uma das espécies tributárias, prevista no art. 145, da CF, e art. 5º do CTN.

Gabarito: Letra B

35. **VUNESP/Fiscal de Tributos (Pref Guaratinguetá)/2022**

Acerca das espécies tributárias, assinale a alternativa correta.

A) Os impostos sempre deverão ter caráter pessoal e ser graduados segundo a capacidade econômica do contribuinte, facultado à administração tributária, especialmente para conferir efetividade a esses objetivos, identificar o patrimônio, os rendimentos e as atividades econômicas do contribuinte.

B) As taxas podem ser instituídas, em razão do exercício do poder de polícia ou pela utilização, efetiva ou potencial, de serviços públicos específicos e indivisíveis, prestados ao contribuinte ou postos a sua disposição.

C) As taxas não poderão ter base de cálculo própria de impostos, sendo, entretanto, constitucional a adoção, no cálculo do valor de taxa, de um ou mais elementos da base de cálculo própria de determinado imposto, desde que não haja integral identidade entre uma base e outra.

D) A taxa cobrada exclusivamente em razão dos serviços públicos de coleta, remoção e tratamento ou destinação de lixo ou resíduos provenientes de imóveis, viola a Constituição Federal, tendo em vista o não atendimento dos requisitos da especificidade e divisibilidade.

E) A contribuição de melhoria cobrada pela União, pelos Estados, pelo Distrito Federal ou pelos Municípios, no âmbito de suas respectivas atribuições, é instituída para fazer face ao custo de futuras obras públicas e tem como base de cálculo a valorização projetada para o imóvel, se concluída a obra pública pretendida e o seu valor atual.

Comentário:

Letra A: Conforme art. 145, § 1º, da CF, sempre que possível, os impostos terão caráter pessoal e serão graduados segundo a capacidade econômica do contribuinte, facultado à administração tributária, especialmente para conferir efetividade a esses objetivos, identificar, respeitados os direitos individuais e nos termos da lei, o patrimônio, os rendimentos e as atividades econômicas do contribuinte.

Letra B: De acordo com o art. 77, do CTN, as taxas cobradas pela União, pelos Estados, pelo Distrito Federal ou pelos Municípios, no âmbito de suas respectivas atribuições, têm como fato gerador o exercício regular do poder de polícia, ou a utilização, efetiva ou potencial, de serviço público específico e divisível, prestado ao contribuinte ou posto à sua disposição.

Letra C: De acordo com a Súmula Vinculante 29, é constitucional a adoção, no cálculo do valor de taxa, de um ou mais elementos da base de cálculo própria de determinado imposto, desde que não haja integral identidade entre uma base e outra.



Letra D: De acordo com a Súmula Vinculante 19, na realidade, a taxa cobrada exclusivamente em razão dos serviços públicos de coleta, remoção e tratamento ou destinação de lixo ou resíduos provenientes de imóveis, não viola a Constituição Federal.

Letra E: Assertiva em desacordo com o art. 81, do CTN, cuja redação é a seguinte: A contribuição de melhoria cobrada pela União, pelos Estados, pelo Distrito Federal ou pelos Municípios, no âmbito de suas respectivas atribuições, é instituída para fazer face ao custo de obras públicas de que decorra valorização imobiliária, tendo como limite total a despesa realizada e como limite individual o acréscimo de valor que da obra resultar para cada imóvel beneficiado.

Gabarito: Letra C

36. FGV/RFB-Analista Tributário/2023

Na ilha de Fernando de Noronha (atualmente no território do Estado de Pernambuco), a União resolveu realizar obras de pavimentação de vias para facilitar o acesso entre as moradias da ilha. Por essa razão, resolveu custear parte da obra pública pela criação de uma contribuição de melhoria a ser cobrada dos proprietários de imóveis beneficiados com valorização imobiliária por força das obras. Para tanto, foi publicada lei federal contendo diversos requisitos mínimos previstos pelo Código Tributário Nacional (CTN) para a instituição de tal exação.

As opções a seguir apresentam requisitos exigidos pelo CTN que devem constar da lei instituidora da contribuição de melhoria, à exceção de uma. Assinale-a.

- A) Memorial descritivo do projeto.
- B) Delimitação da zona beneficiada.
- C) Convênio entre a União, instituidora do tributo, e o ente federado em cujo território a obra será realizada.
- D) Orçamento do custo da obra.
- E) Determinação do fator de absorção do benefício da valorização para toda a zona ou para cada uma das áreas diferenciadas, nela contidas.

Comentário: Os requisitos exigidos pelo CTN que devem constar da lei instituidora da contribuição de melhoria estão elencados no art. 82.

Art. 82. A lei relativa à contribuição de melhoria observará os seguintes requisitos mínimos:

I - publicação prévia dos seguintes elementos:

- a) memorial descritivo do projeto;*
- b) orçamento do custo da obra;*
- c) determinação da parcela do custo da obra a ser financiada pela contribuição;*



d) delimitação da zona beneficiada;

e) determinação do fator de absorção do benefício da valorização para toda a zona ou para cada uma das áreas diferenciadas, nela contidas;

II - fixação de prazo não inferior a 30 (trinta) dias, para impugnação pelos interessados, de qualquer dos elementos referidos no inciso anterior;

III - regulamentação do processo administrativo de instrução e julgamento da impugnação a que se refere o inciso anterior, sem prejuízo da sua apreciação judicial.

Letra A: Trata-se de requisito a ser previsto na lei instituidora da contribuição de melhoria, com base no art. 82, I, "a", do CTN. Alternativa correta.

Letra B: Trata-se de requisito a ser previsto na lei instituidora da contribuição de melhoria, com base no art. 82, I, "d", do CTN. Alternativa correta.

Letra C: A existência de convênio entre a União e o ente federado em cujo território a obra será realizada não é um requisito exigido no CTN, tampouco na CF/88. Alternativa errada.

Letra D: Trata-se de requisito a ser previsto na lei instituidora da contribuição de melhoria, com base no art. 82, I, "b", do CTN. Alternativa correta.

Letra E: Trata-se de requisito a ser previsto na lei instituidora da contribuição de melhoria, com base no art. 82, I, "e", do CTN. Alternativa correta.

Gabarito: Letra C

37. FGV/RFB-Analista Tributário/2023

A natureza jurídica dos empréstimos compulsórios suscitou, no passado, forte controvérsia doutrinária e jurisprudencial que chegou a envolver mudanças de posicionamento por parte do próprio Supremo Tribunal Federal.

À luz da visão constitucional atual sobre os empréstimos compulsórios, assinale a afirmativa correta.

A) Os empréstimos compulsórios não podem ser instituídos com o fim de atender conjuntura que exija a absorção temporária de poder aquisitivo.

B) No caso de investimento público de caráter urgente e de relevante interesse nacional, o Presidente da República poderá criar o empréstimo compulsório por meio de Medida Provisória.

C) No caso de investimento público de caráter urgente e de relevante interesse nacional, um empréstimo compulsório criado por lei publicada em dezembro de 2022 poderá ser exigido a partir de 1º de janeiro de 2023.

D) Os empréstimos compulsórios podem ser criados por lei ordinária.



E) Os empréstimos compulsórios podem ser instituídos pela União, pelos Estados, pelo Distrito Federal e pelos Municípios.

Comentário:

Letra A: Esta possibilidade encontra-se no art. 15, III, do CTN, dispositivo não recepcionado pela CF/88, por ser incompatível com o art. 148 do texto constitucional. Alternativa correta.

Letra B: O empréstimo compulsório deve sempre ser instituído por lei complementar, e as medidas provisórias não podem tratar de assuntos reservados pela CF/88 a lei complementar (CF, art. 148). Alternativa errada.

Letra C: O empréstimo compulsório, no caso de investimento público de caráter urgente e de relevante interesse nacional, deve respeitar tanto a anterioridade anual como nonagesimal. Ou seja, só poderá ser cobrado após decorridos 90 dias da publicação da lei instituidora. Alternativa errada.

Letra D: O empréstimo compulsório só pode ser instituído por meio de lei complementar (CF, art. 148). Alternativa errada.

Letra E: O empréstimo compulsório é tributo de competência exclusiva da União (CF, art. 148). Alternativa errada.

Gabarito: Letra A

38. (FGV/SEFAZ-AM/2022)

João dos Santos, entrou com uma ação na Justiça Estadual do Amazonas requerendo que possa parar de pagar o Imposto sobre Propriedade de Veículos Automotores (IPVA), além da devolução dos últimos 5 anos, pois na estrada que usa para chegar ao trabalho, apesar das inúmeras reclamações, há um buraco no asfalto que danifica todos os veículos.

Sobre a pretensão de João, assinale a afirmativa correta.

- A) Não assiste razão a João, pois não se pode cobrar a destinação legal de imposto.
- B) Sim, assiste razão a João, desde que comprovados os danos.
- C) Sim, assiste razão a João, desde que comprovadas as reclamações na Secretaria competente.
- D) Não assiste razão a João, pois só a Associação de Moradores teria legitimidade para entrar com a ação.
- E) Sim, assiste razão a João, desde que não tenha recebido multas no período.

Comentário: João dos Santos quer parar de pagar o IPVA, pois entende que o valor arrecadado pelo imposto é para manutenção de rodovias e estradas, contudo o imposto é o tributo cuja obrigação tem por fato gerador uma **situação independente de qualquer atividade estatal específica**, ou seja, **é um tributo não vinculado**, relativa ao contribuinte, conforme art. 16, do CTN.



Letra A: Como no IPVA não há destinação específica do imposto, ou seja, a sua arrecadação não está vinculada à recuperação e manutenção de rodovias ou estradas, não assiste razão a João. Alternativa correta.

Letra B: Nem se comprovar os danos, assiste razão ao João, pois o IPVA é tributo não vinculado e, portanto, o valor arrecadado não tem destinação legal. Alternativa errada.

Letra C: Mesmo que João comprove as reclamações na Secretaria competente não assiste razão a João. Alternativa errada.

Letra D: Não há vício de legitimidade na proposição da ação, o motivo de não assistir razão a João é que as receitas do IPVA podem ser aplicadas em qualquer despesa do ente estatal. Alternativa errada.

Letra E: O item além de errar em afirmar que assiste razão a João, erra no motivo, pois o recebimento ou não de multas no período não tem temática com o assunto, o que motiva a não assistência ao pedido de João é as receitas de impostos serem não vinculadas. Alternativa errada.

Gabarito: Letra A

39. (FGV/SEFAZ-ES/2022)

O Município X, para custeio do serviço público coletivo e geral de iluminação das vias públicas, instituiu por lei municipal ordinária a taxa de iluminação pública. Também instituiu, por outra lei municipal ordinária, uma taxa de coleta domiciliar de lixo, pelo serviço público de retirada de lixo de cada imóvel individualmente considerado.

Diante desse cenário, assinale a afirmativa correta.

- A) Ambos os serviços públicos indicados no enunciado podem ser remunerados mediante taxa.
- B) O serviço público de iluminação das vias públicas necessita de lei complementar para instituição de sua taxa remuneratória.
- C) O serviço público de iluminação de vias públicas não pode ser remunerado mediante taxa.
- D) O serviço público de retirada de lixo de cada imóvel individualmente considerado não pode ser remunerado mediante taxa.
- E) Nenhum dos serviços públicos indicados no enunciado pode ser remunerado mediante taxa.

Comentário: Ressalta-se que as taxas têm como fato gerador o exercício regular do poder de polícia, ou a utilização, efetiva ou potencial, de serviço público **específico e divisível**, prestado ao contribuinte ou posto à sua disposição, conforme art. 77, do CTN. Portanto o fato gerador de uma taxa tem que ser suscetível de **utilização, separadamente, por parte de cada** um dos seus usuários.

Vale lembrar que a EC 132/2023 (Reforma Tributária) ampliou o escopo da COSIP: a contribuição pode ser instituída para o custeio, a expansão e a melhoria do serviço de iluminação pública e de sistemas de monitoramento para segurança e preservação de logradouros públicos.



Letra A: O custeio do serviço público coletivo e geral de iluminação das vias públicas é um serviço que não respeita os conceitos de especificidade e divisibilidade, ou seja, não é suscetível de utilização, separadamente, por parte de cada um, por conseguinte não pode ser remunerado mediante taxa. Conforme a Súmula Vinculante 41 do STF.

Súmula Vinculante nº 41: O serviço de iluminação pública não pode ser remunerado mediante taxa.

Em relação à taxa de coleta domiciliar de lixo, pelo serviço público de retirada de lixo de cada imóvel individualmente, o STF já pacificou que tal cobrança por meio de taxa **é constitucional**.

Súmula Vinculante nº 19: A taxa cobrada exclusivamente em razão dos serviços públicos de coleta, remoção e tratamento ou destinação de lixo ou resíduos provenientes de imóveis não viola o artigo 145, II, da Constituição Federal.

Apenas tome cuidado para não confundir com a instituição de taxa em razão dos serviços de conservação e limpeza de logradouros e bens públicos, pois esta **é inconstitucional**. Alternativa errada.

Letra B: A instituição de taxa exige apenas lei ordinária. Alternativa errada.

Letra C: O serviço de iluminação de vias públicas não pode ser cobrado por taxa, mas sim por contribuição específica, mais detalhadamente pela COSIP, tal instituto é previsto na Constituição Federal, art. 149-A. Sendo facultado a sua cobrança por meio da fatura de consumo de energia elétrica.

Art. 149-A Os Municípios e o Distrito Federal poderão instituir contribuição, na forma das respectivas leis, para o custeio do serviço de iluminação pública, observado o disposto no art. 150, I e III.

Parágrafo único. É facultada a cobrança da contribuição a que se refere o caput, na fatura de consumo de energia elétrica.

Alternativa correta.

Letra D: Conforme a Súmula Vinculante 19 do SFT, a referida taxa pode sim ser instituída por meio de taxa. Alternativa errada.

Letra E: O custeio do serviço público coletivo e geral de iluminação das vias públicas deve ser instituído por meio da COSIP, e coleta domiciliar de lixo, pelo serviço público de retirada de lixo de cada imóvel individualmente pode ser remunerada por taxa. Alternativa errada.

Gabarito: Letra C

40. **(FGV/SEFAZ-AM/2022)**

Determinado município aprovou uma lei para passar a cobrar um tributo dos moradores dos bairros próximos às novas estações de metrô, para custear as obras e considerando a valorização dos imóveis neles situados.

Assinale a opção que o indica.



- A) Contribuição Social.
- B) CIDE – Contribuição de Intervenção no Domínio Econômico.
- C) Imposto sobre Grandes Fortunas.
- D) Empréstimo Compulsório.
- E) Contribuição de Melhoria.

Comentário: O caput da questão aborda um tributo (gênero) que tem como fato gerador a **valorização dos imóveis** aos redores de uma nova obra, a estação do metrô.

Letra A: Conforme o art. 149, § 1º da Constituição Federal (CF), o fato gerador da Contribuição social não é a valorização imobiliária decorrente de obras. Alternativa errada.

Letra B: A CIDE também está presente no art. 149 da CF e não tem como fato gerador a valorização imobiliária abordada no caput. Alternativa errada.

Letra C: O Imposto sobre Grande Fortunas (IGF), conforme art. 153, VII da CF, além de não ter o fato gerador a valorização imobiliária, também não pode ser instituído por municípios como afirma a questão. Alternativa errada.

Letra D: Os Empréstimos Compulsórios estão previstos no art. 148 da CF e conforme previsão constitucional poderá ser instituído para atender a despesas extraordinárias, decorrentes de calamidade pública, de guerra externa ou sua iminência ou no caso de investimento público de caráter urgente e de relevante interesse nacional, desde que observado o disposto no art. 150, III, "b" da CF. Alternativa errada.

Letra E: Em conformidade com o art. 145 da CF.

*Art. 145. A União, os Estados, o Distrito Federal e os **Municípios** poderão instituir os seguintes tributos:*

(...)

*III - **contribuição de melhoria, decorrente de obras públicas.***

Então perceba que os municípios possuem competência para instituir essa espécie de tributo (Contribuição de Melhoria), ademais, é necessário verificarmos o art. 81 do CTN para deixar mais claro a correção da assertiva.

*Art. 81. A **contribuição de melhoria** cobrada pela União, pelos Estados, pelo Distrito Federal ou pelos **Municípios**, no âmbito de suas respectivas atribuições, **é instituída para fazer face ao custo de obras públicas de que decorra valorização imobiliária**, tendo como limite total a despesa realizada e como limite individual o acréscimo de valor que da obra resultar para cada imóvel beneficiado.*

Alternativa correta.

Gabarito: Letra E



41. (FGV/SEFAZ-AM/2022)

O Imposto sobre a Renda das Pessoas Jurídicas – IRPJ, e a Contribuição Social sobre o Lucro Líquido – CSLL, são tributos muito semelhantes, inclusive sendo tratados na mesma lei (Lei nº 9430/1996).

Assinale a opção que apresenta uma diferença entre eles.

- A) O IRPJ pode ser sobre o lucro real e o lucro presumido, já a CSLL só sobre o lucro real.
- B) A destinação da CSLL é para a Seguridade Social, enquanto a do IRPJ pode ser utilizada para qualquer despesa do Fisco, após a repartição com Estados e Municípios.
- C) A arrecadação do IRPJ é toda da União e a da CSLL é dividida com os Estados e os Municípios para estruturar a seguridade dos servidores destes entes.
- D) A arrecadação do IRPJ é repartida entre os Estados e os Municípios e, a da CSLL, só com os Estados.
- E) As sociedades empresárias que pagam um tributo não precisam pagar o outro, para evitar bis in idem.

Comentário:

Letra A: A alternativa erra ao trazer que a incidência da CSLL é apenas sobre o lucro real, pois por previsão expressa da Lei 9.430/1996 a base de cálculo pode ser tanto o lucro presumido ou arbitrado.

*Art. 29. A base de cálculo da contribuição social sobre o lucro líquido, devida pelas pessoas jurídicas tributadas com **base no lucro presumido ou arbitrado** e pelas demais empresas dispensadas de escrituração contábil, corresponderá à soma dos valores:*

Alternativa errada.

Letra B: Nos termos previstos no art. 195, I, "c" da CF:

Art. 195. **A seguridade social será financiada por** toda a sociedade, de forma direta e indireta, nos termos da lei, mediante recursos provenientes dos orçamentos da União, dos Estados, do Distrito Federal e dos Municípios, e das seguintes contribuições sociais:

I - do empregador, **da empresa e da entidade a ela equiparada** na forma da lei, **incidentes sobre:**

c) **o lucro**;

Portanto a parte que afirma que destinação da CSLL é para a Seguridade Social está correta, mas e a destinação do IRPJ pode ser utilizada para qualquer despesa do Fisco, após a repartição com Estados e Municípios?!

Por força constitucional, art. 167, IV (princípio da não afetação ou princípio da não vinculação), em regra, o **IRPJ é um imposto que tem sua arrecadação NÃO vinculada**, ou seja, a receita arrecadada pode ser utilizada em qualquer despesa do ente estatal, inclusive em despesas do Fisco.



Ademais a questão trouxe: “após a repartição com Estados e Municípios”. Parte que também está correta, pois a arrecadação do IRPJ é repartida com os Estados e Municípios. Alternativa correta.

Letra C: A arrecadação do IRPJ não é toda destinada à União, pois ela **é repartida com Estados e Municípios**. Alternativa errada.

Letra D: IRPJ tem a destinação não vinculada e sua arrecadação é repartida com Estados e Municípios, já a **CSLL tem a destinação vinculada e a Constituição Federal não previu repartição de suas receitas** com os demais entes. Alternativa errada.

Letra E: O IRPJ e CSLL possuem algumas similaridades, e uma delas é a base de cálculo que é o lucro das empresas, como ambos são cobrados pela União, ou seja, o mesmo ente, temos um *bis in idem*, caso tivéssemos dois entes cobrando sobre o mesmo fato jurídico teríamos a bitributação.

Acerca do bis idem muito já se discutiu e jurisprudências convergem para sua possibilidade, haja vista que não há na Constituição Federal previsão de vedação da incidência de dois tributos constitucionalmente previstos tenham a mesma base de cálculo. Alternativa errada.

Gabarito: Letra B

42. (FGV/SEFAZ-AM/2022)

Determinado Estado da Federação, preocupado com a falta de moradias populares, que geram grande favelização, criou contribuição social num valor fixo mensal de R\$500,00 (quinhentos reais) por imóvel, das pessoas que tenham mais de dois imóveis registrados em seus nomes.

A criação de tal tributo

A) é possível, desde que não incida sobre os dois primeiros imóveis da pessoa.

B) não é possível, por ser um bis in idem com o IPTU.

C) não é possível, pela vedação ao confisco.

D) é possível para a criação de casas populares ou aquisição de imóveis, apenas para pessoas de baixa renda.

E) não é possível, pois os Estados não podem criar contribuições sociais.

Comentário: Perceba que o caput da questão aborda um Estado da Federação instituindo uma contribuição social, então feita essa ressalva vamos às alternativas.

Letra A: Conforme previsão literal do art. 149 da Constituição Federal (CF), as contribuições sociais são de competência exclusiva da União.

*Art. 149. Compete **exclusivamente** à União instituir **contribuições sociais**, de intervenção no domínio econômico e de interesse das categorias profissionais ou econômicas, como instrumento de sua atuação nas respectivas áreas, observado o disposto nos arts. 146, III, e 150, I e III, e sem prejuízo do previsto no art. 195, § 6º, relativamente às contribuições a que alude o dispositivo.*



Alternativa errada.

Letra B: O erro está no motivo da não possibilidade, pois o verdadeiro motivo da não possibilidade da instituição da criação da contribuição é a falta de competência constitucional por parte do Estado. Alternativa errada.

Letra C: Idem ao item anterior, o motivo da não possibilidade de instituição não é a vedação ao não confisco. Alternativa errada.

Letra D: Conforme demonstrado no item A, não a possibilidade de instituição pelo Estado de uma contribuição social que tenha o fato gerador ter mais de dois imóveis registrados em seus nomes. Alternativa errada.

Letra E: Conforme o art. 149 da CF, não é possível a instituição de Contribuição Social que tenha o fato gerador as pessoas que tenham mais de dois imóveis registrados em seus nomes e que destine sua arrecadação a construção de moradias populares pelos Estados.

O § 1º do art. 149 até abre uma exceção para que os Estados instituam contribuições para custeio de regime próprio de previdência social, lembrando que as contribuições possuem arrecadação vinculada, mas para os motivos abordados no caput da questão não é possível.

Art. 149, § 1º A União, os Estados, o Distrito Federal e os Municípios instituirão, por meio de lei, contribuições para custeio de regime próprio de previdência social, cobradas dos servidores ativos, dos aposentados e dos pensionistas, que poderão ter alíquotas progressivas de acordo com o valor da base de contribuição ou dos proventos de aposentadoria e de pensões.

Alternativa correta.

Gabarito: Letra E

43. (FGV/SEFAZ-AM/2022)

Os regimes próprios de previdência dos servidores públicos são custeados também por contribuições destes.

Sobre as contribuições previdenciárias dos servidores públicos dos Estados, é correto afirmar que

A) têm que ter alíquotas iguais ou maiores que a dos servidores da União.

B) incidem sobre o valor das aposentadorias e não das pensões.

C) têm alíquotas fixas.

D) incidem sobre o valor das aposentadorias e pensões, em valor que extrapola o teto do regime geral da Previdência Social.

E) não precisam respeitar o princípio da anterioridade nonagesimal.

Comentário:



Letra A: Conforme previsto na Emenda Constitucional 103/2019, Art. 9º, § 4º, os Estados não poderão estabelecer alíquota inferior à da contribuição dos servidores da União, exceto se demonstrado que o respectivo regime próprio de previdência social não possui déficit atuarial a ser equacionado, portanto se não houver déficit atuarial pode-se ter alíquotas inferiores aos dos servidores da União. Alternativa errada.

Letra B: Conforme previsão constitucional, art. 149, § 1º, as contribuições previdenciárias **incidem também sobre as pensões**.

Art. 149, § 1º A União, os Estados, o Distrito Federal e os Municípios instituirão, por meio de lei, contribuições para custeio de regime próprio de previdência social, cobradas dos servidores ativos, dos aposentados e dos pensionistas, que poderão ter alíquotas progressivas de acordo com o valor da base de contribuição ou dos proventos de aposentadoria e de pensões.

Alternativa errada.

Letra C: Por força constitucional, art. 149, § 1ª, as alíquotas poderão ser progressivas de acordo com o valor da base de contribuição. Alternativa errada.

Letra D: abordagem literal conforme art. 40, § 18 da Constituição federal, confira.

Art. 40, § 18. Incidirá contribuição sobre os proventos de aposentadorias e pensões concedidas pelo regime de que trata este artigo que superem o limite máximo estabelecido para os benefícios do regime geral de previdência social de que trata o art. 201, com percentual igual ao estabelecido para os servidores titulares de cargos efetivos.

Alternativa correta.

Letra E: As contribuições sociais **se submetem** ao princípio da **anterioridade nonagesimal**, elas são exceção, ou seja, **não precisam** seguir é o princípio da **anterioridade anual**. Alternativa errada.

Gabarito: Letra D

44. (FGV/SEFAZ-AM/2022)

A Seguridade Social é financiada por tributos específicos. Assinale a opção que indica as contribuições sociais destinadas ao custeio da Seguridade Social.

A) A Contribuição sobre o Lucro Líquido (CSLL), a contribuição sobre a receita de concurso de prognósticos e a contribuição do trabalhador e dos demais segurados da Previdência Social.

B) a COFINS, as Contribuições de Intervenção no Domínio Econômico (CIDES) e a COFINS Importação.

C) A Contribuição sobre o Lucro Líquido (CSLL), as contribuições de melhoria e a COFINS.

D) A contribuição da empresa sobre a folha de salários, a contribuição de iluminação pública e a COFINS Importação.



E) as Contribuições de Intervenção no Domínio Econômico (CIDES), a Contribuição sobre o Lucro Líquido (CSLL) e a COFINS.

Comentário: Conforme previsão constitucional expressa temos:

Art. 195. A **seguridade social será financiada** por toda a sociedade, de forma direta e indireta, nos termos da lei, mediante recursos provenientes dos orçamentos da União, dos Estados, do Distrito Federal e dos Municípios, e **das seguintes contribuições sociais:**

*I - **do empregador, da empresa e da entidade a ela equiparada** na forma da lei, incidentes sobre:*

*a) **a folha de salários** e demais rendimentos do trabalho pagos ou creditados, a qualquer título, à pessoa física que lhe preste serviço, mesmo sem vínculo empregatício;*

*b) **a receita ou o faturamento**;*

*c) **o lucro**;*

*II - **do trabalhador e dos demais segurados da previdência social**, podendo ser adotadas alíquotas progressivas de acordo com o valor do salário de contribuição, não incidindo contribuição sobre aposentadoria e pensão concedidas pelo Regime Geral de Previdência Social;*

*III - **sobre a receita de concursos de prognósticos**;*

*IV - **do importador de bens ou serviços do exterior, ou de quem a lei a ele equiparar**.*

Feita essa introdução vamos aos comentários.

Letra A: A CSLL está prevista no art. 195, I, “c”. A contribuição sobre a receita de concurso de prognósticos está prevista no art. 195, III. E a contribuição do trabalhador e dos demais segurados da Previdência Social está prevista no art. 195, II. Alternativa correta.

Letra B: A COFINS incide sobre a receita ou faturamento e está prevista no art. 195, I, “b”. A COFINS Importação está prevista no art. 195, IV.

Já a CIDE que **é o erro** da alternativa não está prevista no art. 195 como financiadora da seguridade social, mas sim no art. 149 e tem a função de intervir no domínio econômico. Alternativa errada.

Letra C: A contribuição de melhoria não tem função de financiar a seguridade social, mas sim para fazer face ao custo de obras públicas de que decorra valorização imobiliária, conforme art. 81 do CTN. Alternativa errada.

Letra D: A contribuição da empresa sobre a folha salarial está prevista no art. 195, I, “a”. Já **o erro da questão está tratar a contribuição de iluminação pública (COSIP) como fonte de financiamento da seguridade social**, haja vista que ela tem **sua arrecadação destinada ao custeio do serviço de iluminação pública**, conforme previsão constitucional do art. 149-A. Alternativa errada.



Letra E: Conforme explicado no item B, a CIDE não tem sua arrecadação destinada ao financiamento da seguridade social. Alternativa errada.

Gabarito: Letra A

45. (FGV/SEFAZ-AM/2022)

Sobre a contribuição do trabalhador e dos demais segurados da Previdência Social, prevista no Artigo 195, inciso II, da Constituição Federal de 1988, assinale a afirmativa correta.

A) A contribuição previdenciária custeia unicamente a Previdência Social.

B) A contribuição previdenciária custeia apenas a Previdência e a Assistência Social.

C) A contribuição previdenciária é cobrada sobre aposentadorias e pensões.

D) A contribuição previdenciária custeia a Seguridade Social, que engloba Saúde, Previdência Social e Assistência Social.

E) A contribuição previdenciária, ao contrário da que é paga pelos servidores públicos, não tem alíquotas progressivas.

Comentário: Para chegarmos à alternativa correta recorreremos à Constituição Federal (CF), arts. 167, 194 e 195, então vamos lá!!!

Letra A: Perceba que o caput da questão **aborda a Contribuição Previdência prevista no art. 195, II**, da CF, e tal espécie de contribuição social tem vedação à utilização em despesas distintas do pagamento de benefícios do regime geral de previdência social, conforme art. 167 da CF.

Art. 167. São vedados:

(...)

XI - a utilização dos recursos provenientes das contribuições sociais de que trata o art. 195, I, a, e II, para a realização de despesas distintas do pagamento de benefícios do regime geral de previdência social de que trata o art. 201.

Por conseguinte, a arrecadação da contribuição do trabalhador e dos demais segurados da Previdência Social custeia exclusivamente a Previdência Social. Alternativa correta.

Letra B: Em que pese as contribuições sociais financiem a seguridade social que abarca: Previdência, Assistência Social e Saúde, a contribuição previdenciária (espécie de contribuição social) por força constitucional do art. 167 SÓ pode ser utilizada para custear a Previdência Social. Alternativa errada.

Letra C: O item erra ao generalizar, pois a contribuição previdenciária é cobrada **APENAS** sobre aposentadorias e pensões do Regime **Próprio** de Previdência Social, já **sobre o Regime Geral** de Previdência Social a contribuição previdenciária **NÃO incide** por força do art. 195, II, da CF. Alternativa errada.



Letra D: Conforme explicação da alternativa A, a contribuição previdência não financia toda a Seguridade Social (Previdência, Assistência e Saúde), mas exclusivamente a Previdência Social. Alternativa errada.

Letra E: Ao contrário do que afirma a alternativa, o art. 195, II, da CF prevê que a contribuição previdenciária pode ter alíquotas progressivas.

*Art. 195. A **seguridade social será financiada** por toda a sociedade, de forma direta e indireta, nos termos da lei, mediante recursos provenientes dos orçamentos da União, dos Estados, do Distrito Federal e dos Municípios, e **das seguintes contribuições sociais:***

(...)

*II - do trabalhador e dos demais segurados **da previdência social**, podendo **ser adotadas alíquotas progressivas** de acordo com o valor do salário de contribuição, não incidindo contribuição sobre aposentadoria e pensão concedidas pelo Regime Geral de Previdência Social;*

Alternativa errada.

Gabarito: Letra A

46. **(FGV/SEFAZ-AM/2022)**

Um tributo muito recente no nosso ordenamento jurídico é a Contribuição de Iluminação Pública, sendo que o Supremo Tribunal Federal declarou inconstitucional a Taxa de Iluminação Pública.

Sobre a Contribuição de Iluminação Pública, assinale a afirmativa correta.

- A) Pode ser instituída por Municípios e Estados.
- B) Deve ser cobrada apenas das pessoas jurídicas com sede no município.
- C) Pode ser cobrada na fatura de consumo de energia elétrica.
- D) Não precisa respeitar o princípio da anterioridade nonagesimal.
- E) Pode ser cobrada no mesmo exercício em que for instituída.

Comentário:

Letra A: Conforme previsão constitucional, art. 149-A, a **COSIP pode ser instituída pelos Municípios e Distrito Federal**. Então a questão erra ao trazer que os Estados podem instituir tal contribuição. Alternativa errada.

Letra B: **Não há essa restrição** de cobrar apenas das pessoas jurídicas com sede no município. Alternativa errada.

Letra C: A CF traz tal previsão em seu Parágrafo único do art. 149-A.



Art. 149-A Os Municípios e o Distrito Federal poderão instituir contribuição, na forma das respectivas leis, para o custeio do serviço de iluminação pública, observado o disposto no art. 150, I e III.

*Parágrafo único. É **facultada** a cobrança da contribuição a que se refere o caput, **na fatura de consumo de energia elétrica**.*

Entretanto tenha atenção, pois essa cobrança na fatura de energia não é obrigatória. Alternativa correta.

Letra D: Não há previsão constitucional para que a COSIP seja exceção aos princípios da não surpresa que são o da anterioridade anual e nonagesimal. Alternativa errada.

Letra E: Conforme a explicação supracitada, a **COSIP se submete ao princípio da anterioridade anual**, consequentemente só pode ser cobrada em outro exercício que for constituída e após 90 dias. Alternativa errada.

Vale lembrar que a EC 132/2023 (Reforma Tributária) ampliou o escopo da COSIP: a contribuição pode ser instituída para o custeio, a expansão e a melhoria do serviço de iluminação pública e de sistemas de monitoramento para segurança e preservação de logradouros públicos.

Gabarito: Letra C

47. (FGV/SEFAZ-AM/2022)

Sobre os tributos que podem ser instituídos, sempre temos de estar atentos sobre a competência de cada ente federativo. No que se refere aos Estados, estes podem instituir contribuições

A) de melhoria, de iluminação pública e para custeio de regime próprio de previdência social, cobradas dos servidores ativos, dos aposentados e dos pensionistas.

B) sobre a receita de concurso de prognósticos, de melhoria e Contribuição de Intervenção sobre o Domínio econômico – CIDE.

C) Cide Combustíveis, de melhoria e sobre a receita de concurso de prognósticos.

D) sociais, de iluminação pública e para custeio de regime próprio de previdência social, cobradas dos servidores ativos, dos aposentados e dos pensionistas.

E) de melhoria e para custeio de regime próprio de previdência social, cobradas dos servidores ativos, dos aposentados e dos pensionistas.

Comentário: A questão mescla o conhecimento em competência tributária e contribuições.

Letra A: A competência para instituir a contribuição de melhoria é comum, ou seja, União, os Estados, o Distrito Federal e os Municípios poderão instituí-la.

A COSIP (contribuição para o custeio do serviço de iluminação pública) conforme art. 149-A da CF tem competência destinada apenas aos Municípios e Distrito Federal.



Já a contribuição social conforme art. 149 é de competência exclusiva da União, porém o § 1º do mesmo artigo constitucional abre uma exceção para que os Estados instituíam a contribuição previdenciária (espécie de contribuição social) para custeio do seu Regime Próprio de Previdência Social.

Por conseguinte, a alternativa erra ao elencar que a COSIP pode ser instituída pelo Estado. Alternativa errada.

Letra B: A contribuição sobre a receita de concurso de prognósticos é uma contribuição social, logo de competência exclusiva da União conforme art. 149 da CF. E CIDE, por força do mesmo artigo constitucional também é de competência exclusiva da União. Alternativa errada.

Letra C: Conforme a explicação supracita, a CIDE e a contribuição sobre receita de concurso de prognósticos são de competência exclusiva da União. Alternativa errada.

Letra D: As contribuições sociais são de competência exclusiva da União e a COSIP de competência dos Municípios e do Distrito Federal. Alternativa errada.

Letra E: Contribuição de Melhoria, art. 145, da CF.

*Art. 145. A União, os Estados, o Distrito Federal e os Municípios **poderão instituir** os seguintes tributos:*

(...)

*III - **contribuição de melhoria**, decorrente de obras públicas.*

Para custeio de regime próprio de previdência social, cobradas dos servidores ativos, dos aposentados e dos pensionistas, art. 149, § 1º, da CF, confira.

*Art. 149. **Compete exclusivamente à União instituir contribuições sociais, de intervenção no domínio econômico e de interesse das categorias profissionais ou econômicas**, como instrumento de sua atuação nas respectivas áreas, observado o disposto nos arts. 146, III, e 150, I e III, e sem prejuízo do previsto no art. 195, § 6º, relativamente às contribuições a que alude o dispositivo.*

*§ 1º A União, os Estados, o Distrito Federal e os Municípios **instituirão**, por meio de lei, **contribuições para custeio de regime próprio de previdência social, cobradas dos servidores ativos, dos aposentados e dos pensionistas**, que poderão ter alíquotas progressivas de acordo com o valor da base de contribuição ou dos proventos de aposentadoria e de pensões.*

E não confunda, contribuições sociais, em regra, competência exclusiva da União, salvo a contribuição para custeio de regime próprio de previdência social que a competência é da União, Estados, Municípios e do Distrito Federal. Alternativa correta.

Gabarito: Letra E

48. **(FGV/SEFAZ-AM/2022)**

Relacione os tipos de tributos às suas respectivas explicações.

1. Impostos



2. Taxas

3. Contribuições de melhoria

() têm como fato gerador o exercício regular do poder de polícia ou a utilização, efetiva ou potencial, de serviço público específico e divisível, prestado ao contribuinte ou posto à sua disposição.

() têm como fato gerador a valorização imobiliária frente à existência de melhoria em imóvel determinado.

() têm por fato gerador uma situação independente de atividade estatal específica relativa ao contribuinte.

Assinale a opção que indica a relação correta, na ordem apresentada.

A) 3 – 1 – 2.

B) 1 – 3 – 2.

C) 2 – 1 – 3.

D) 2 – 3 – 1.

E) 3 – 2 – 1.

Comentário:

Item 1: Os impostos estão previstos no art. 16 do CTN.

Art. 16. Imposto é o tributo cuja obrigação tem por fato gerador uma situação independente de qualquer atividade estatal específica, relativa ao contribuinte.

Item 2: As taxas possuem previsão no art. 77 do CTN.

Art. 77. As taxas cobradas pela União, pelos Estados, pelo Distrito Federal ou pelos Municípios, no âmbito de suas respectivas atribuições, têm como fato gerador o exercício regular do poder de polícia, ou a utilização, efetiva ou potencial, de serviço público específico e divisível, prestado ao contribuinte ou posto à sua disposição.

Item 3: Contribuição de Melhoria tem previsão no art. 81 do CTN.

Art. 81. A contribuição de melhoria cobrada pela União, pelos Estados, pelo Distrito Federal ou pelos Municípios, no âmbito de suas respectivas atribuições, é instituída para fazer face ao custo de obras públicas de que decorra valorização imobiliária, tendo como limite total a despesa realizada e como limite individual o acréscimo de valor que da obra resultar para cada imóvel beneficiado.

Apenas tenha cuidado em questões mais bem elaboradas, pois o fato gerador da CM não é a simples valorização imobiliária frente à existência de melhoria em imóvel como a questão afirma, há de se atentar que o fato gerador é a valorização imobiliária **decorrente de uma obra pública** (nexo de causalidade).



Consequentemente, a **ordem correta dos itens é: 2 – 3 – 1.**

Gabarito: Letra D

49. **CEBRASPE/APO -SEPLAN-RR/2023**

Constitui elemento essencial do conceito de tributo o fato de este ser uma obrigação pecuniária compulsória.

Comentário: De fato, uma das características intrínsecas aos tributos é a sua compulsoriedade. É o que prevê o art. 3º, do CTN, e diversos doutrinadores cancelam esta assertiva.

Gabarito: Certo

50. **CEBRASPE/Pref Fortaleza-Auditor/2023**

Considerando os diferentes tipos de tributos, julgue o item subsequente.

O tributo não se confunde com punição por ato ilícito.

Comentário: No conceito de tributo, aprende-se que este constitui prestação desprovida de caráter punitivo. Portanto, os tributos não se confundem com as multas. É o que estabelece o art. 3º, do CTN.

Gabarito: Certo

51. **CEBRASPE/Proc -PGE ES/2023**

De acordo com o Código Tributário Nacional, a natureza jurídica específica dos tributos deve ser determinada

- a) pelo fato gerador da obrigação.
- b) pela denominação do tributo.
- c) pela ocorrência de contraprestação.
- d) pelas características formais do tributo.
- e) pela destinação legal do produto da arrecadação.

Comentário: Embora seja uma questão de múltipla escolha, a sua resposta é bastante direta: o art. 4º, do CTN, prescreve que o elemento essencial na definição da natureza jurídica específica dos tributos é o seu fato gerador.

Ademais, o referido dispositivo também assevera que são irrelevantes nessa definição: a denominação do tributo e a destinação legal do produto da arrecadação.

Gabarito: A

52. **CEBRASPE/PGFN-PROCURADOR/2023**



No que se refere ao sistema tributário nacional e às normas gerais de direito tributário, julgue os itens a seguir.

I Tributo é toda prestação pecuniária compulsória, em moeda ou cujo valor nela se possa exprimir, ainda que constitua sanção de ato ilícito, instituída em lei e cobrada mediante atividade administrativa plenamente vinculada.

II Considerado o conceito legal de tributo, deve-se reconhecer a natureza tributária da taxa de ocupação dos terrenos de marinha.

III Apesar do caráter compulsório do tributo, a legislação por vezes permite ao contribuinte a opção por regimes tributários alternativos, como o Simples Nacional, o que não descaracteriza a natureza tributária da obrigação.

IV A destinação legal do produto da arrecadação é irrelevante para aferir a natureza jurídica específica do tributo.

Assinale a opção correta.

- a) Apenas os itens I e II estão certos.
- b) Apenas os itens I e IV estão certos.
- c) Apenas os itens II e III estão certos.
- d) Apenas os itens III e IV estão certos.
- e) Todos os itens estão certos.

Comentário:

Item I: O art. 3º, do CTN, veda que os tributos tenham natureza punitiva. Item errado.

Item II: Os terrenos de marinha são considerados bens da União. A sua ocupação enseja o pagamento de taxa de ocupação. Porém, a jurisprudência entende que tal taxa não possui natureza tributária. Item errado.

Item III: De fato, a opção pelos diversos regimes tributários a sua disposição, configura planejamento tributário lícito, por parte do contribuinte. E isso não retira seu o caráter tributário. Item correto.

Item IV: O art. 4º, do CTN, prescreve que o elemento essencial na definição da natureza jurídica específica dos tributos é o seu fato gerador. Dessa forma, são irrelevantes nessa definição: a denominação do tributo e a destinação legal do produto da arrecadação. Item correto.

Gabarito: D

53. **CEBRASPE/APO -SEPLAN-RR/2023**

No que se refere a espécies e classificações de tributos, julgue o item subsequente.



Ainda que auferidos por particulares, os emolumentos pagos aos cartórios extrajudiciais constituem tributo da espécie taxa, conforme decisão do STF.

Comentário: A jurisprudência do Supremo Tribunal Federal é exatamente neste sentido: os emolumentos pagos aos cartórios extrajudiciais constituem tributo da espécie taxa.

Gabarito: Certo

54. **CEBRASPE/PPNT (PETROBRAS)/PETROBRAS/Suprimento de Bens e Serviços/Administração/2023**

No que se refere à administração tributária, julgue o item a seguir.

Para facilitar a gestão tributária, um imposto e uma taxa podem ter a mesma base de cálculo.

Comentário: O art. 145, § 2º, da CF/88, estabelece que as taxas não podem ter bases de cálculo próprias dos impostos. Assim, a assertiva está incorreta.

Gabarito: Errado

55. **CEBRASPE/PPNT (PETROBRAS)/PETROBRAS/Suprimento de Bens e Serviços/Administração/2023**

No que se refere à administração tributária, julgue o item a seguir.

Um tributo recolhido com a finalidade de custear a prestação de um serviço público é uma taxa.

Comentário: Esta assertiva foi considerada como correta pela banca CEBRASPE, mas é polêmica. Explico o porquê: apenas serviços públicos que sejam específicos e divisíveis podem ser remunerados por meio de taxas.

Vale lembrar também que a contribuição de iluminação pública (CF, art. 149-A) também pode custear a prestação de um serviço público. Conforme a redação atualizada do dispositivo (EC 132/2023), a COSIP abrange o custeio, a expansão e a melhoria do serviço de iluminação pública e de sistemas de monitoramento para segurança e preservação de logradouros públicos.

A questão estaria blindada contra recursos se tivesse afirmado: Um tributo recolhido com a finalidade de custear a prestação de um serviço público pode (em vez de é) uma taxa.

Gabarito: Certo

56. **CEBRASPE/TJDFT/2023**

Determinado município instituiu taxa de combate a sinistros destinada a custear assistência, combate e extinção de incêndios, sendo a base de cálculo dessa taxa o metro quadrado do imóvel.

Considerando a situação hipotética anterior, assinale a opção correta.



- a) O estado, mas não o município, poderia, no âmbito da segurança pública, instituir a taxa de forma válida.
- b) Os serviços de extinção e prevenção de incêndios não são específicos ou divisíveis, razão pela qual podem ser remunerados por taxa.
- c) A base de cálculo da taxa deve mensurar a atividade estatal, podendo ter como parâmetro fatos geradores tributados por impostos.
- d) O fato gerador, nesse caso, caracteriza-se pela utilização, efetiva ou potencial, de serviço de segurança pública, podendo, portanto, ser custeado por taxa.
- e) Sendo a segurança pública dever do Estado e direito de todos, essa atividade só pode ser sustentada pelos impostos.

Comentário:

Letra A: Nem o Estado, tampouco o Município poderia, no âmbito da segurança pública, instituir a taxa de forma válida. Errada.

Letra B: Exatamente por isso é que os serviços de extinção e prevenção de incêndios não podem ser remunerados por meio de taxas. Errada.

Letra C: Conforme jurisprudência do STF, tal serviço não pode ser custeado por taxas. Errada.

Letra D: O STF entende que tal serviço não pode ser custeado por taxas. Errada.

Letra E: O entendimento mais recente do STF sobre o caso é exatamente o de que a segurança pública deve ser custeada pelos impostos. Correta.

Gabarito: E

57. **CEBRASPE/Pref Fortaleza-Auditor/2023**

Considerando os diferentes tipos de tributos, julgue o item subsequente.

A União pode instituir empréstimo compulsório, mediante lei complementar, para atender a despesas extraordinárias decorrentes de calamidade pública, de guerra externa ou de sua iminência.

Comentário: Realmente, o art. 148, da CF/88, prevê a competência da União para instituir empréstimo compulsório, mediante lei complementar, para atender a despesas extraordinárias decorrentes de calamidade pública, de guerra externa ou de sua iminência.

Gabarito: Certo

58. **CEBRASPE/Proc -TCE-RJ/2023**

Acerca das modalidades de intervenção do Estado brasileiro na ordem econômica e do sistema brasileiro de defesa da concorrência, julgue o item a seguir.



Tanto a União quanto os estados e os municípios podem instituir contribuições de intervenção no domínio econômico, sendo cada ente limitado, todavia, à sua área de atuação.

Comentário: As contribuições de intervenção no domínio econômico são tributos de competência privativa da União, conforme preceitua o art. 149, da CF/88.

Gabarito: Errado

59. **CEBRASPE/Proc -AGU/2023**

Acerca das contribuições de intervenção no domínio econômico previstas na Constituição Federal de 1988 (CF), é correto afirmar que

- a) elas não podem incidir sobre a importação de produtos estrangeiros ou serviços.
- b) elas podem ter alíquotas ad valorem cuja base seja o faturamento.
- c) a cobrança de uma hipotética contribuição de intervenção no domínio econômico criada por lei publicada em maio de 2022 poderia ser iniciada noventa dias após a publicação dessa lei.
- d) lei complementar deve instituí-las e discipliná-las.
- e) elas podem incidir sobre receitas decorrentes de exportação.

Comentário:

Letra A: De acordo com o art. 149, § 2º, as contribuições sociais e as CIDEs incidirão também sobre a importação de produtos estrangeiros ou serviços. Errada.

Letra B: De acordo com o art. 149, § 2º, as contribuições sociais e as CIDEs poderão ter alíquotas *ad valorem*, tendo por base o faturamento, a receita bruta ou o valor da operação e, no caso de importação, o valor aduaneiro. Correta.

Letra C: Não é tema desta aula, mas vamos lá! De acordo com o art. 149, § 2º, as CIDEs de um modo geral devem se sujeitar ao princípio da anterioridade anual, que exige que a cobrança seja feita apenas a partir do ano seguinte ao da publicação da lei (exceto a CIDE-Combustíveis, em caso de redução e restabelecimento de alíquotas). Errada.

Letra D: As contribuições sociais e as CIDEs podem ser instituídas por meio de lei, vez que não há reserva de lei complementar. Errada.

Letra E: De acordo com o art. 149, § 2º, as contribuições sociais e as CIDEs não incidirão sobre as receitas decorrentes de exportação. Errada.

Gabarito: B

60. **CEBRASPE/Proc -TCE-RJ/2023**



A respeito do sistema tributário nacional, julgue o item a seguir.

Para o custeio do regime de previdência social, o estado do Rio de Janeiro pode cobrar contribuição de aposentados e pensionistas sobre o valor dos proventos de aposentadoria e de pensões que supere o salário-mínimo.

Comentário: De acordo com o art. 149, § 1º-A, em relação ao regime de previdência social dos servidores públicos (federais, estaduais, distritais ou municipais), quando houver deficit atuarial, a contribuição ordinária dos aposentados e pensionistas poderá incidir sobre o valor dos proventos de aposentadoria e de pensões que supere o salário-mínimo.

Gabarito: Certo

61. **CEBRASPE/Pref Fortaleza-Auditor/2023**

Considerando os diferentes tipos de tributos, julgue o item subsequente.

O tributo cobrado em razão do exercício do poder de polícia pela União, pelos estados e pelos municípios é chamado de contribuição de melhoria.

Comentário: A redação do art. 77, do CTN, comprova que tal tributo é da espécie “taxa”:

Art. 77. As taxas cobradas pela União, pelos Estados, pelo Distrito Federal ou pelos Municípios, no âmbito de suas respectivas atribuições, têm como fato gerador o exercício regular do poder de polícia, ou a utilização, efetiva ou potencial, de serviço público específico e divisível, prestado ao contribuinte ou posto à sua disposição.

Gabarito: Errado

62. **CEBRASPE/PPNT (PETROBRAS)/PETROBRAS/Suprimento de Bens e Serviços/Administração/2023**

No que se refere à administração tributária, julgue o item a seguir.

Impostos, taxas e multas são tipos de tributos que podem ser instituídos por qualquer ente federativo, respeitadas as restrições legais.

Comentário: Como se depreende do art. 3º, do CTN, os tributos não possuem caráter punitivo. Portanto, as multas não podem ser consideradas como tributos, já que são sanções aplicadas aos contribuintes. Em suma, impostos e taxas são espécies tributárias, mas as multas não.

Gabarito: Errado

63. **CEBRASPE/PGFN-PROCURADOR/2023**

O Ministério da Fazenda, a fim de obter recursos para custear crescentes gastos com a manutenção do sistema informatizado de controle de importações, propôs a criação de tributo via medida provisória, em cuja minuta se lê o seguinte.



Art. 1.º Fica instituído encargo especial para utilização do sistema de registro de importação, administrado pela Receita Federal do Brasil (RFB).

§ 1.º A taxa a que se refere o artigo anterior será devida à razão de R\$ 20,00 (vinte reais), no momento do registro da declaração de importação.

§ 2.º O produto da arrecadação será destinado integralmente para custear a manutenção do sistema a que se refere o caput.

A minuta em questão foi encaminhada para análise jurídica da Coordenação-Geral de Assuntos Tributários da Procuradoria-Geral da Fazenda Nacional (PGFN).

Na situação hipotética apresentada, considerando a disciplina legal e constitucional das espécies tributárias, o procurador da PGFN deverá sugerir, ao emitir seu parecer, a alteração da nomenclatura “encargo especial”, no caput do artigo 1.º, para

- a) contribuição de melhoria.
- b) contribuição social alfandegária.
- c) contribuição de intervenção no domínio econômico.
- d) taxa.
- e) imposto.

Comentário: Temos no presente caso os seguintes pontos de destaque:

- Tributo instituído por medida provisória;
- Tributo relacionado com a utilização do sistema de registro de importação;
- Tributo com produto da arrecadação destinado integralmente para custear a manutenção desse sistema.

Letra A: A contribuição de melhoria tem relação com obras públicas das quais resulte valorização imobiliária para o contribuinte (CTN, art. 81). Errada.

Letra B: Não existe atualmente a figura da contribuição social alfandegária. Assim, se fosse instituída, deveria ser na forma de contribuição residual, respeitando a necessidade de lei complementar (conforme art. 195, § 4º, da CF). Cabe destacar que a medida provisória (utilizada na questão) não pode tratar de assuntos reservados a lei complementar. Errada.

Letra C: A CIDE é tributo de caráter extrafiscal, com caráter interventivo, visando fomentar determinados setores ou atividades, dentro dos moldes definidos na CF/88. Errada.

Letra D: Conforme comentado, trata-se de taxa (CF, art. 145, II). Lembrando que não há vedação expressa na CF em relação à vinculação das receitas das taxas. Correta.



Letra E: Os impostos são tributos não vinculados, isto é, seus fatos geradores não se relacionam com a atividade estatal voltada ao contribuinte (CTN, art. 16). Errada.

Gabarito: D

64. **CEBRASPE/Pref Fortaleza-Auditor/2023**

A respeito de sistemas tributários progressivos e regressivos, julgue o item seguinte.

Uma estrutura tributária progressiva melhora a distribuição de renda.

Comentário: A tributação progressiva faz com que a alíquota aumente conforme o aumento da base de cálculo. Assim, quem ganha mais paga mais, e quem ganha menos paga menos.

Gabarito: Certo

65. **CEBRASPE/Pref Fortaleza-Auditor/2023**

A respeito de sistemas tributários progressivos e regressivos, julgue o item seguinte.

Sistemas tributários que privilegiam impostos indiretos, como os impostos de consumo, são considerados regressivos.

Comentário: A lógica dos impostos indiretos é transferir o encargo do tributo para o consumidor final. Assim, o mesmo produto, vendido pelo mesmo valor, onera proporcionalmente mais aqueles que recebem menos. Assim, quem ganha menos, paga uma parcela maior de sua renda como tributo. Isso faz com que sejam considerados tributos regressivos.

Gabarito: Certo

66. **CEBRASPE/Pref Fortaleza-Auditor/2023**

A respeito de sistemas tributários progressivos e regressivos, julgue o item seguinte.

Na categoria de impostos regressivos, pessoas com menor renda são tributadas com maior intensidade do que pessoas com maior renda.

Comentário: A lógica do tributo regressivo é justamente essa: quem ganha mais, paga menos; e quem ganha menos, paga mais.

Gabarito: Certo

67. **CEBRASPE/PGFN-PROCURADOR/2023**

O STF e o STJ reconhecem a validade da tributação de rendimentos provenientes de atos ilícitos, pois a interpretação legal do fato gerador é feita abstraindo-se a validade jurídica dos atos praticados, a natureza do objeto ou os efeitos desses atos. Trata-se da aplicação do princípio tributário



- a) da tipicidade.
- b) da legalidade.
- c) do non olet.
- d) da capacidade contributiva.
- e) da isonomia.

Comentário: O caso em questão é o princípio pecúnia non olet, que tem relação com a tributação de rendimentos provenientes de atos ilícitos. É o posicionamento da jurisprudência, que encontra, inclusive, previsão no CTN:

Art. 118. A definição legal do fato gerador é interpretada abstraindo-se:

I - da validade jurídica dos atos efetivamente praticados pelos contribuintes, responsáveis, ou terceiros, bem como da natureza do seu objeto ou dos seus efeitos;

II - dos efeitos dos fatos efetivamente ocorridos.

Gabarito: C

68. **CEBRASPE/Pref Maringá-Auditor/2022**

Conforme disposto no Código Tributário Nacional, a definição de tributo abrange o (a)

- a) multa por ato ilícito de natureza fiscal.
- b) obrigação de fazer perante a fazenda municipal.
- c) taxa cobrada em razão da concessão de serviços públicos.
- d) prestação pecuniária compulsória.
- e) princípio da livre iniciativa.

Comentário:

Letra A: o conceito de tributo previsto no código tributário nacional estabelece que o tributo não constitui sanção pela prática de ato ilícito. Errada.

Letra B: Embora não seja tema desta aula, a obrigação de fazer perante a fazenda municipal é uma obrigação acessória e os tributos configuram obrigação principal. Errada.

Letra C: A taxa em si é um tributo, mas não há que se falar em tributo pela concessão de serviços públicos. Errada.



Letra D: O conceito previsto no art. 3º, do CTN, estabelece que o tributo é sim uma prestação pecuniária (em moeda ou cujo valor nela se possa exprimir), sendo compulsório para o contribuinte. Correta.

Letra E: A definição de tributo não tem qualquer relação com o princípio da livre iniciativa. Errada.

Gabarito: D

69. **CEBRASPE/SEFAZ-CE-AUDITOR/2021**

Considerando a doutrina clássica e majoritária de direito tributário, julgue o item que se segue.

O efeito extrafiscal de um tributo pode tanto ser uma decorrência secundária da tributação como ser deliberadamente planejado para dissuadir ou estimular certas condutas econômicas.

Comentário: De fato, a extrafiscalidade pode ser utilizada como plano secundário na tributação. É o caso, por exemplo, do imposto de renda, que é um tributo com finalidade precipuamente arrecadatória, mas que pode sofrer alterações em sua legislação, onerando de forma mais gravosa determinadas fontes ou níveis de renda, e isso pode repercutir na mudança no comportamento das pessoas ou mesmo desestimulando determinados tipos de negócios ou investimentos.

Mas podemos ter também a tributação extrafiscal como principal finalidade. Por exemplo, é o caso previsto na CF sobre a incidência de um imposto sobre propriedade com caráter progressivo para desestimular a manutenção de propriedade rurais improdutivas.

Gabarito: Certo

70. **CEBRASPE/SEFAZ-AL-AUDITOR/2021**

Julgue o item a seguir, a respeito das diversas espécies de tributos.

No caso específico dos impostos, a União só pode fixar ou alterar as respectivas alíquotas de tributação por meio de lei em sentido estrito.

Comentário: Existem impostos de competência da União que podem ter suas alíquotas alteradas por ato do Poder Executivo (ato infralegal), conforme estabelece o art. 153, § 1º, da CF. Exemplos: II, IE, IPI e IOF.

Gabarito: Errado

71. **CEBRASPE/ATT (SEFAZ SE)/SEFAZ SE/2022**

A respeito do regime jurídico tributário das taxas, assinale a opção correta.

a) É constitucional a destinação da receita de custas e emolumentos judiciais a fundo do Poder Judiciário, a seccional estadual da OAB e à respectiva caixa de assistência dos advogados.

b) É constitucional a instituição pelos estados de taxa para a expedição por órgão de segurança pública de alvarás de funcionamento de estabelecimentos que fabriquem, transportem ou comercializem armas de fogo.



c) É constitucional a instituição pelos estados de taxa a ser satisfeita por sociedade seguradora, tendo em conta atendimento, no âmbito do SUS, de vítima de sinistro coberto pelo DPVAT.

d) O pedágio cobrado pela efetiva utilização de rodovias conservadas pelo poder público tem natureza jurídica de taxa de serviço público.

e) É inconstitucional a instituição pelos estados de taxa de polícia sobre a atividade de exploração de recursos hídricos em seu território.

Comentário:

Letra A: De acordo com a jurisprudência do STF, é inconstitucional a destinação da receita de custas e emolumentos judiciais a fundo do Poder Judiciário, a seccional estadual da OAB e à respectiva caixa de assistência dos advogados. Errada.

Letra B: De fato, o STF (ADI 3770) considera constitucional a instituição pelos estados de taxa para a expedição por órgão de segurança pública de alvarás de funcionamento de estabelecimentos que fabriquem, transportem ou comercializem armas de fogo. Correta.

Letra C: De acordo com o STF, conflita com a Constituição Federal a criação, pelo Estado, de taxa a ser satisfeita por sociedade seguradora, tendo em conta atendimento, no âmbito do SUS, de vítima de sinistro coberto pelo DPVAT. Errada.

Letra D: De acordo com o STF, o pedágio cobrado em rodovias conservadas pelo poder público não tem natureza jurídica de taxa, e sim de preço público. Errada.

Letra E: Conforme a ementa do STF, *considerado o princípio da proporcionalidade, conflita com a Constituição Federal instituição de taxa ausente equivalência entre o valor exigido do contribuinte e os custos alusivos ao exercício do poder de polícia – artigo 145, inciso II, da Lei Maior –, sob pena de ter-se espécie tributária de caráter arrecadatório cujo alcance extrapola a obtenção do fim que lhe fundamenta a existência, dificultando ou mesmo inviabilizando o desenvolvimento da atividade econômica.* Errada.

Gabarito: B

72. FCC/SEFAZ-AP-AUDITOR/2023

Determinado Município resolve instituir taxa de coleta de lixo urbano, utilizando como base de cálculo o valor venal dos imóveis localizados no seu perímetro urbano. À luz da Constituição Federal, a

a) instituição desta taxa é constitucional, tendo em vista a coleta de lixo ser prestação de serviço público e o imóvel estar localizado no município instituidor.

b) base de cálculo de imposto pode ser utilizada na cobrança de taxa, desde que o fato gerador seja a prestação de serviço público ou o exercício do poder de polícia.



c) espécie tributária instituída é taxa, porque o que determina a natureza jurídica do tributo é sua denominação, sendo irrelevante a base de cálculo, neste caso, ser idêntica à do IPTU.

d) base de cálculo de imposto pode ser utilizada na cobrança de taxa, desde que o fato gerador seja a prestação de serviço público, mas não o exercício do poder de polícia.

e) instituição da referida taxa, no caso, é inconstitucional, porque, na medida em que o valor venal do imóvel já constitui a base de cálculo do IPTU, esse valor não pode ser adotado como base de cálculo da taxa de coleta de lixo urbano.

Comentário: embora seja possível instituir a taxa pelo serviço público de coleta domiciliar de lixo, a base de cálculo desta taxa não pode ser a mesma base de cálculo do IPTU, ou seja, o valor venal do imóvel.

Letra A: Como comentado, esta taxa é inconstitucional. Errada.

Letra B: A base de cálculo do imposto não pode ser a mesma base de cálculo da taxa. Errada.

Letra C: Na verdade o que determina a espécie tributária é o seu fato gerador e não a denominação dada pela lei. Errada.

Letra D: Como comentado, a base de cálculo da taxa não pode ser a mesma base de cálculo do imposto. Errada.

Letra E: Exatamente como comentado, a taxa é inconstitucional pois utilizou o valor venal do imóvel como sendo sua base de cálculo, ficando, portanto, com a mesma base de cálculo do IPTU. Correta.

Gabarito: E

73. FCC/MPE-PE-PROMOTOR/2022

À luz da disciplina constitucional dos princípios gerais do poder de tributar:

a) Somente a União poderá instituir contribuições para custeio de regime próprio de previdência social, cobradas dos servidores ativos, dos aposentados e dos pensionistas, que poderão ter alíquotas progressivas de acordo com o valor da base de contribuição ou dos proventos de aposentadoria e de pensões.

b) A União, mediante medida provisória, poderá instituir empréstimos compulsórios para atender a despesas extraordinárias, decorrentes de calamidade pública, de guerra externa ou sua iminência.

c) Compete exclusivamente aos Estados Federados instituir contribuições sociais, de intervenção no domínio econômico e de interesse das categorias profissionais ou econômicas, como instrumento de sua atuação nas respectivas áreas.

d) Quando houver déficit atuarial, a contribuição ordinária dos aposentados e pensionistas poderá incidir sobre o valor dos proventos de aposentadoria e de pensões que supere o salário mínimo.

e) Estados, Municípios e Distrito Federal poderão instituir contribuição, na forma das respectivas leis, para o custeio do serviço de iluminação pública, facultada sua cobrança na fatura de consumo de energia elétrica.



Comentário:

Letra A: As contribuições dos RPPS são de competência de cada ente federado. Portanto, não se trata de competência exclusiva da União. Errada.

Letra B: Os empréstimos compulsórios devem ser instituídos sempre por meio de lei complementar. Errada.

Letra C: As CIDEs somente podem ser instituídas pela União. Errada.

Letra D: De fato, após a reforma da previdência (EC 103/2019), quando houver déficit atuarial a contribuição ordinária dos aposentados e pensionistas poderá incidir sobre o valor dos proventos de aposentadoria e de pensões que supere o salário mínimo. Correta.

Letra E: Somente os municípios e o Distrito Federal podem instituir a COSIP.

Conforme a redação atualizada do dispositivo (EC 132/2023), a COSIP abrange o custeio, a expansão e a melhoria do serviço de iluminação pública e de sistemas de monitoramento para segurança e preservação de logradouros públicos.

Errada.

Gabarito: D

74. **FCC/SEFAZ-PE-AUDITOR/2022**

Os entes políticos União, Estados, DF e Municípios necessitam arrecadar tributos suficientes à realização de suas respectivas gestões governamentais. Para tanto, diversas espécies tributárias devem ser instituídas.

Nos termos previstos no Código Tributário Nacional, a espécie tributária a ser instituída e a respectiva destinação do seu produto arrecadado, para cobrir os gastos, é

- a) imposto na fiscalização da emissão de passaporte.
- b) taxa de serviço público na utilização de rede de esgoto instalada.
- c) contribuição de melhoria na realização de qualquer obra pública.
- d) taxa de polícia nas atividades gerais do ente político respectivo.
- e) taxa de serviço público na fiscalização de higiene em bares e restaurantes.

Comentário:

Letra A: Neste caso, o tributo a ser instituído deveria ser a taxa. Errada.

Letra B: Exatamente, para o serviço de utilização de rede de esgoto instalada, poderia ser aplicada a taxa. Correta.



Letra C: A contribuição de melhoria somente caberia na realização de obra pública da qual decorra valorização imobiliária. Errada.

Letra D: As atividades gerais devem ser custeadas por meio de impostos. Errada.

Letra E: Na realidade, seria taxa de polícia, em razão do exercício regular do poder de polícia. Errada.

Gabarito: B



QUESTÕES COMPLEMENTARES COMENTADAS

Classificação dos Tributos

1. ESAF/AFRFB/2014

Não existe, porém, entidade tributária que se possa dizer pura, no sentido de realizar tão somente a fiscalidade ou a extrafiscalidade. Os dois objetivos convivem, harmônicos, na mesma figura impositiva, sendo apenas lícito verificar que, por vezes, um predomina sobre o outro.

Comentário: Conforme aprendemos, não existe tributo totalmente fiscal, nem totalmente extrafiscal, sempre ambos estão presentes, havendo apenas a predominância de um sobre o outro.

Gabarito: Correta

2. FCC/TCE-AP-Analista de Controle Externo/2012

Um imposto sobre vendas a varejo com alíquota fixa (a mesma alíquota para todos os produtos tributados) é um imposto

- a) regressivo, pois onera mais fortemente a renda da parcela mais pobre da população.
- b) progressivo, pois à medida que a renda do cidadão se eleva, o imposto aumenta mais que proporcionalmente.
- c) proporcional, pois à medida que a renda do cidadão se eleva, o imposto aumenta proporcionalmente ao aumento da renda.
- d) que atende ao princípio da capacidade de pagar.
- e) progressivo, pois à medida que a renda do cidadão diminui, o imposto se reduz mais que proporcionalmente.

Comentário: Como esta questão apresenta em suas alternativas informações sobre o ônus do imposto sobre a renda da parcela mais pobre da população, é um indício de que deseja que o candidato analise o efeito regressivo desse imposto sobre vendas a varejo com alíquota fixa.

Gabarito: Letra A



LISTA DAS QUESTÕES COMPLEMENTARES

Noções Introdutórias e Conceito de Tributos

1. FCC/Pref. São Paulo-SP-Auditor Fiscal/2012

Um contribuinte deixou de emitir o documento fiscal referente a uma prestação de serviço tributada pelo ISS, tributo de competência municipal, e, como consequência, foi-lhe aplicada penalidade pecuniária pelo descumprimento dessa obrigação acessória (art. 230, caput, inciso V, alínea "a" do Decreto Municipal 52.703/11)

Essa penalidade pecuniária

- a) é taxa, pois tem a finalidade de ressarcir o erário pelo dano causado pelo descumprimento de uma obrigação acessória.
- b) é imposto, pois está prevista na legislação do ISS.
- c) não é imposto, mas é tributo, em sentido amplo, pois tem natureza compulsória.
- d) é tributo, porque é cobrado por meio de atividade vinculada, conforme estabelece o Código Tributário Nacional.
- e) não é tributo, pois sanção pelo cometimento de ato ilícito não pode ser definida como tributo.

2. FCC/PGM-Teresina-PI-Procurador Municipal/2010

A partir do conceito legal de tributo, é possível afirmar que a multa NÃO é espécie de tributo porque o tributo

- a) pode ser objeto de compensação, anistia e remissão, ao contrário da multa, que só pode ser objeto de anistia.
- b) tem que ser instituído mediante lei, ao passo que a multa não se reveste desta obrigatoriedade.
- c) é cobrado mediante atividade administrativa vinculada, enquanto a multa pode ser aplicada de forma discricionária pelo poder público.
- d) não é sanção por ato ilícito e a multa é sanção pecuniária por prática de ato ilícito.
- e) é prestação pecuniária compulsória, ao passo que a aplicação da multa não é compulsória, dependendo de condenação administrativa.

3. CESPE/CAGE-RS-Auditor do Estado/2018

Não se admite dação em pagamento em caso de tributo, o qual é prestação exclusivamente pecuniária.



4. CESPE/TJ-BA-Titular de Serviços de Notas e de Registros/2013

É correto afirmar que tributo é

- a) considerado uma fonte de receita originária por parte do ente tributante.
- b) toda prestação pecuniária compulsória cobrada mediante atividade administrativa plenamente vinculada.
- c) toda prestação pecuniária cobrada mediante atividade administrativa discricionária instituída em lei.
- d) toda prestação pecuniária referente a sanção pela prática de ato ilícito e cobrada mediante atividade administrativa plenamente vinculada.
- e) toda prestação pecuniária que o contribuinte faz ao ente tributante de forma facultativa.

5. FGV/ISS-Cuiabá-Auditor Fiscal/2014

Assinale a opção que apresenta elemento estranho ao conceito legal de tributo.

- a) Prestação compulsória.
- b) Prestação pecuniária.
- c) Prestação com natureza de sanção.
- d) Prestação cobrada mediante atividade administrativa vinculada.
- e) Prestação instituída em lei.

Natureza Jurídica dos Tributos

6. FCC/SEF-SC-Auditor Fiscal/2018

Conforme estabelece o Código Tributário Nacional, a natureza específica do tributo é determinada

- a) pelo legislador, ao elaborar a norma legal, pois ao estabelecer sua denominação, a destinação do valor arrecadado e a progressividade da base de cálculo, é que se especifica a natureza do tributo.
- b) pela autoridade fazendária, pois, ao interpretar e aplicar a norma legal, sobre os fatos ocorridos, faz surgir o débito tributário e se revela a natureza jurídica da exação.
- c) pelo fato gerador da respectiva obrigação, sendo irrelevantes para qualificá-la a denominação dada pelo legislador e a destinação legal do produto da arrecadação.
- d) pela alíquota, sendo irrelevantes a base de cálculo e o fato gerador, pois se a alíquota é crescente, a natureza do tributo é progressiva, se é decrescente, o tributo é regressivo.
- e) pelo Poder Judiciário, pois ao julgar os processos que lhe são apresentados, a autoridade judiciária desvenda a natureza do tributo, sua progressividade e a justa destinação dos recursos arrecadados.



7. FCC/SEFIN-RO-Auditor Fiscal/2010

Para se identificar a natureza jurídica específica de um tributo considera-se, em regra,

- a) o fato gerador da respectiva obrigação tributária.
- b) a destinação legal do produto de sua arrecadação.
- c) a validade jurídica dos atos efetivamente praticados pelos contribuintes.
- d) os efeitos dos atos jurídicos efetivamente ocorridos.
- e) a denominação e demais características formais adotadas pela lei.

8. CESPE/PGM-Fortaleza-Procurador/2017

A identificação do fato gerador é elemento suficiente para a classificação do tributo nas espécies tributárias existentes no ordenamento jurídico: impostos, taxas, contribuições de melhoria, contribuições e empréstimos compulsórios.

9. CESPE/TJ-BA-Titular de Serviços de Notas e Registros/2013

Segundo o CTN, constitui(em) aspecto(s) relevante(s) para a determinação da natureza jurídica específica do tributo

- a) o fato gerador da obrigação tributária.
- b) a denominação e as demais características formais estabelecidas pela legislação tributária.
- c) a destinação legal do produto da arrecadação e a denominação desse tributo e demais características previstas em lei.
- d) a destinação legal do produto da arrecadação desse tributo.
- e) o fato gerador e a destinação legal do produto da arrecadação desse tributo.

10. CESPE/ TEM-Contador /2014

No Brasil, tributo é o gênero do qual imposto, taxa, contribuição de melhoria e empréstimo compulsório são espécies. A União, os estados e os municípios têm competência para instituir todas essas modalidades tributárias.

11. VUNESP/IPT-SP-Advogado/2014

A natureza jurídica do tributo é determinada

- a) pela sua denominação e demais características formais adotadas pela lei.



- b) pela destinação legal do produto da sua arrecadação.
- c) pelo fato gerador da respectiva obrigação.
- d) pelo crédito tributário correspondente.
- e) pela obrigação tributária que lhe dá origem.

GABARITO DAS QUESTÕES COMPLEMENTARES



GABARITO

- | | | | | | |
|-----|---|-----|---|-----|---|
| 1. | E | 14. | B | 18. | E |
| 12. | D | 15. | C | 19. | A |
| 13. | E | 16. | C | 20. | E |
| | | 17. | A | 21. | C |



LISTA DAS QUESTÕES COMPLEMENTARES

1. FGV/TCE-RR-Auditor Substituto Conselheiro/2025

O Estado Alfa, com o intuito de atualizar a sua legislação tributária, resolveu criar três taxas distintas:

1. Taxa de fiscalização sobre as atividades de pesquisa, lavra, exploração ou aproveitamento, de recursos minerários;
2. Taxa de controle, acompanhamento e fiscalização de atividades de exploração e aproveitamento de recursos hídricos; e
3. Taxa de fiscalização e vistoria em estabelecimentos comerciais abertos ao público.

De acordo com o disposto na Constituição Federal de 1988 e a jurisprudência do Supremo Tribunal Federal, assinale a afirmativa correta.

- a) É inconstitucional a instituição da taxa de fiscalização de recursos minerários pelo Estado, pois, embora a competência político-administrativa em matéria ambiental seja comum, compete privativamente à União legislar sobre minas e jazidas.
- b) É inconstitucional a inserção do volume hídrico como elemento de quantificação de taxa de fiscalização, pois as taxas não podem ter base de cálculo própria de impostos e nem levar em consideração dados relativos à atividade do contribuinte na sua quantificação.
- c) É inconstitucional a instituição de taxa de fiscalização de recursos minerários, cuja expectativa de arrecadação extrapole excessivamente a totalidade da despesa realizada pelo órgão de fiscalização, ainda que haja aderência entre o critério de quantificação eleito pelo legislador (recursos extraídos) e a atividade de fiscalização exercida.
- d) É inconstitucional a instituição de taxa de fiscalização de recursos minerários, sem que haja equivalência estrita entre o valor da taxa e os custos da atividade estatal.
- e) É inconstitucional a instituição de taxa de fiscalização e vistoria em estabelecimentos comerciais abertos ao público, como casas noturnas e restaurantes, pois a competência administrativa para a fiscalização e, por consequência, a competência tributária para a instituição da taxa é exclusiva dos municípios, nessas hipóteses.

2. FUNDATEC/Pref. Porto Alegre - Auditor Fiscal/2025

Sobre contribuições, assinale a alternativa INCORRETA.

- a) A contribuição ordinária dos aposentados e pensionistas poderá incidir sobre o valor dos proventos de aposentadoria e de pensões que supere o salário mínimo apenas quando houver déficit atuarial.



- b) As contribuições sobre o domínio econômico podem incidir sobre exportações.
- c) As contribuições dos servidores públicos para o regime próprio de previdência social podem ter alíquotas progressivas de acordo com o valor da base de contribuição ou dos proventos de aposentadoria e de pensões.
- d) Os recursos provenientes da contribuição de que trata o art. 149-A podem ser utilizados para financiar sistemas de monitoramento para segurança e preservação de logradouros públicos.
- e) A pessoa jurídica em débito com o sistema da seguridade social não poderá receber benefícios ou incentivos fiscais ou creditícios.

3. FUNDATEC/Pref. Porto Alegre - Auditor Fiscal/2025

De acordo com a jurisprudência do Supremo Tribunal Federal em relação à tributação no sistema brasileiro, analise as assertivas abaixo:

- I. É inconstitucional a instituição de taxa de polícia que exceda flagrante e desproporcionalmente os custos da atividade estatal de fiscalização.
- II. A segurança pública, presentes a prevenção e o combate a incêndios, faz-se, no campo da atividade precípua, pela unidade da Federação e, porque serviço essencial, tem como viabilizá-la a arrecadação de impostos, não cabendo ao Município a criação de taxa para tal fim.
- III. São constitucionais a instituição e a cobrança de taxas por emissão ou remessa de carnês/guias de recolhimento de tributos.

Quais estão corretas?

- a) Apenas I.
- b) Apenas II.
- c) Apenas I e II.
- d) Apenas I e III.
- e) I, II e III.

4. IDIB/Pref. Formosa-Fiscal/2024

Um contribuinte buscou a Secretaria da Fazenda de seu município para questionar a cobrança de uma taxa relativa à coleta de lixo. De acordo com as disposições do Código de Tributação Nacional – dado pela Lei nº 5.172/1966 –, pode-se afirmar que a cobrança da referida taxa é

- a) ilícita, pois a limpeza pública já é custada pelos impostos.



- b) ilícita, uma vez que o STF já decidiu que é inconstitucional.
- c) lícita, mas de competência dos estados, não dos municípios
- d) lícita, mas que pode ser questionada em relação ao seu valor.

5. IDIB/Pref. Juazeiro-Procurador/2024

As taxas cobradas pela União, pelos Estados, pelo Distrito Federal ou pelos Municípios, no âmbito de suas respectivas atribuições, têm como fato gerador o exercício regular do poder de polícia, ou a utilização, efetiva ou potencial, de serviço público específico e divisível, prestado ao contribuinte ou posto à sua disposição. Quanto ao Poder de Polícia, assinale a alternativa correta.

- a) Considera-se poder de polícia atividade da administração pública de editar atos gerais para complementar as leis e permitir a sua efetiva aplicação.
- b) Considera-se poder de polícia atividade da administração pública na qual o agente público possui uma certa margem de liberdade no agir.
- c) Considera-se poder de polícia a atividade da administração pública que, limitando ou disciplinando direito, interesse ou liberdade, regula a prática de ato ou abstenção de fato.
- d) Considera-se poder de polícia a atividade da administração pública que se reflete na capacidade do Estado em punir os crimes e contravenções penais.
- e) Considera-se poder de polícia atividade da administração pública que atinge aqueles que possuem algum grau de subordinação com outro agente público ou órgão.

6. IDECAN/PGE-BA-Analista Proc./2024

Considerando as especificidades de taxa e preço público, dentre os aspectos que diferenciam tais conceitos tem-se o fato de

- a) ambos serem cobrados compulsoriamente pelo Estado, independentemente da vontade do contribuinte.
- b) o preço público ser uma obrigação pecuniária compulsória e estar vinculado ao uso efetivo de um serviço público específico e divisível.
- c) a taxa ser uma obrigação pecuniária compulsória, enquanto o preço público decorre de um serviço público específico e divisível prestado ao usuário ou posto à sua disposição de forma facultativa.
- d) a taxa ser uma receita originária e estar associada a serviços públicos não -essenciais, enquanto o preço público se relaciona aos serviços essenciais.

7. Instituto AOCF - AFRM (Pref Uberaba)/Pref Uberaba/2024

Levando em consideração apenas a classificação constante no Código Tributário Nacional, quais são as modalidades de tributos?



- a) Impostos, taxas e contribuições de melhoria.
- b) Impostos, taxas e contribuições sociais.
- c) Impostos, contribuições sociais e empréstimos compulsórios.
- d) Impostos, contribuições sociais e taxas.

8. IDIB/Pref. Araripina-Auditor Fiscal/2024

Assinale a alternativa que indica quais tributos são classificados como regressivos no sistema tributário brasileiro.

- a) Imposto de Renda Pessoa Física e Contribuição Social sobre o Lucro Líquido.
- b) Imposto sobre a Propriedade de Automotores e Imposto Territorial Rural.
- c) Imposto sobre Circulação de Mercadorias e Serviços e Imposto sobre Produtos Industrializados.
- d) Imposto de Importação e Imposto sobre Grandes Fortunas.

9. IDIB/Pref. Araripina-Auditor Fiscal/2024

Assinale a alternativa que descreve qual característica define um tributo como sendo proporcional.

- a) É aplicada uma alíquota única sobre o valor da base de cálculo.
- b) Sua alíquota diminui conforme aumenta a base de cálculo.
- c) Está sempre diretamente relacionada à capacidade econômica do contribuinte.
- d) Não está vinculada ao patrimônio, renda ou serviços dos contribuintes.

10. IDIB/Pref. Araripina-Auditor Fiscal/2024

No âmbito da classificação dos tributos, há um principal critério que distingue um tributo direto de um indireto. Nesse sentido, assinale a alternativa que corresponde à descrição adequada.

- a) Tributos diretos são sempre proporcionais, enquanto os indiretos são progressivos.
- b) Tributos diretos são cobrados de entidades governamentais, enquanto os indiretos são cobrados de indivíduos.
- c) Tributos diretos são baseados em leis federais, enquanto os indiretos são regulados por estados e por municípios.
- d) Tributos diretos não permitem a transferência do ônus tributário para outrem, enquanto os indiretos permitem.



11. IDECAN/PGE-BA-Analista Proc./2024

Definem-se como tributos vinculados, que têm como fato gerador o exercício regular do poder de polícia ou uso – efetivo ou potencial – de serviço público específico e divisível prestado ao contribuinte ou posto à sua disposição, os(as):

- a) contribuições de melhoria.
- b) contribuições sociais.
- c) impostos.
- d) taxas.

12. CEBRASPE/INPI-Analista-/Gestão e Suporte/Direito/2024

Considerando o conceito e a classificação dos tributos, julgue o item a seguir, de acordo com o Código Tributário Nacional: "As taxas têm como fato gerador o exercício regular do poder de polícia, ou a utilização, efetiva ou potencial, de serviço público específico e divisível, prestado ao contribuinte ou posto à sua disposição."

13. CEBRASPE/Auditor do Estado (CGE RJ) /2024

A respeito dos princípios constitucionais tributários e das espécies tributárias, julgue o item a seguir, considerando o Código Tributário Nacional (CTN), a Constituição Federal de 1988 e a jurisprudência do STF: "A cobrança de taxa como contraprestação pelo serviço público de iluminação pública não encontra amparo constitucional, ante a indivisibilidade do serviço."

14. CEBRASPE/Auditor do Estado (CGE RJ)/2024

A respeito dos princípios constitucionais tributários e das espécies tributárias, julgue o item a seguir, considerando o Código Tributário Nacional (CTN), a Constituição Federal de 1988 e a jurisprudência do STF: "É legítima a instituição, pelos estados, de contribuição de intervenção no domínio econômico que esteja atrelada à exploração de petróleo realizada no respectivo território."

15. FGV/Pref SJC-Auditor Tributário/2024

Mariana Pereira se revolta ao saber que se aposentou pelo Regime Geral da Previdência Social com salário de benefício de R\$4.000,00 (quatro mil reais). Ela avalia que não poderá viver apenas com o valor de sua aposentadoria, de modo que precisará continuar a trabalhar no mesmo emprego de contadora numa empresa especializada.

Nessa situação, em relação ao recolhimento de contribuição previdenciária de Mariana, é correto afirmar que



- A) não haverá recolhimento de contribuição previdenciária nem quanto à aposentadoria, por ser imune, nem quanto ao salário de seu emprego, por já ser aposentada.
- B) haverá recolhimento de contribuição previdenciária tanto da sua aposentadoria, por ser superior a 2 (dois) salários mínimos, como em relação ao salário de seu emprego.
- C) haverá recolhimento de contribuição previdenciária tanto da sua aposentadoria, por ser superior a 1 (um) salário mínimo, como em relação ao salário de seu emprego.
- D) haverá recolhimento de contribuição previdenciária sobre o valor da soma da aposentadoria e do salário que exceder o teto do Regime Geral da Previdência Social.
- E) não haverá recolhimento de contribuição previdenciária quanto à aposentadoria, por ser imune, mas haverá em relação ao salário de seu emprego.

16. **FGV/Analista Legislativo (CAM DEP)/Consultor Legislativo 2024**

Maria, vereadora no Município Alfa, almeja apresentar projeto de lei para a criação de uma exação tributária destinada ao custeio do serviço de iluminação pública, o qual, até então, era integralmente custeado pelo Município com base nas receitas que arrecadava.

Em um primeiro momento, a assessoria de Maria concluiu que

- I. a nova exação teria a natureza de taxa;
- II. poderia ter alíquota progressiva; e
- III. os respectivos recursos poderiam ser aplicados na expansão e aprimoramento da rede.

Ao analisar as conclusões de sua assessoria, cotejando-as com a sistemática constitucional, Maria concluiu corretamente que

- A) todas as conclusões estão certas.
- B) apenas a conclusão I está certa.
- C) apenas a conclusão III está certa.
- D) apenas as conclusões I e II estão certas.
- E) apenas as conclusões II e III estão certas.

17. **FGV/Pref SJC-Analista em Gestão Municipal/2024**

Relacione os tributos com suas respectivas características:

- 1. Imposto



2. Taxas

3. Contribuição de melhoria

() Tributo cuja obrigação tem por fato gerador o exercício do poder de polícia ou a utilização, efetiva ou potencial, de serviço específico e divisível, prestados ao contribuinte ou postos à sua disposição.

() Tributo cuja obrigação tem por fato gerador uma situação independente de qualquer atividade estatal específica, relativa ao contribuinte.

() Tributo cuja obrigação tem por fato gerador a valorização do imóvel do sujeito passivo decorrente de obras públicas.

Assinale a opção que indica a relação correta na ordem apresentada.

A) 3 – 2 – 1.

B) 1 – 3 – 2.

C) 2 – 1 – 3.

D) 3 – 1 – 2.

E) 2 – 3 – 1.

18. **FGV/Analista Legislativo (CAM DEP)/2024**

O processo de repartição das competências tributárias explica, em grande medida, o nível de dependência financeira dos municípios no Brasil.

A esse respeito, avalie se os municípios podem instituir

I. impostos municipais;

II. taxas;

III. contribuições de melhoria;

IV. contribuições para iluminação pública;

V. contribuições para o regime próprio de previdência.

Estão corretos os itens:

A) I, II, III e IV, apenas.

B) I, II, III, IV e V.



C) II, III e V, apenas.

D) I, II e IV, apenas.

E) I, IV e V, apenas.

19. **FGV/Consultor Técnico Legislativo (CM SP)/Economia/2024**

Um sistema tributário considerado ideal deve levar em consideração os conceitos de equidade, progressividade, neutralidade e simplicidade.

Em Teoria da Tributação, o conceito de equidade apresenta as seguintes características importantes, à exceção de uma. Assinale-a.

A) Cada contribuinte deve contribuir com uma parcela considerada justa.

B) A distribuição do ônus tributário deve ser equitativa entre os contribuintes.

C) Pelo princípio do benefício, cada indivíduo contribui com um valor proporcional ao benefício gerado para si.

D) Pelo princípio do benefício, as contribuições auxiliam na função alocativa e distributiva do governo.

E) Pelo princípio da capacidade de pagamento, a contribuição paga garante a equidade horizontal e vertical.

20. **Instituto Consulplan/Pref C Goytacazes-Auditor/2024**

O departamento pessoal de determinada prefeitura retém de seus servidores públicos o imposto de renda retido na fonte quando da elaboração da folha de pagamento. Corresponde à classificação correta do imposto de renda de pessoa física:

a) Imposto direto e progressivo.

b) Imposto indireto e regressivo.

c) Imposto direto e proporcional.

d) Imposto indireto e progressivo.

21. **Instituto Consulplan - TF (Cp Goytacazes)/Pref C Goytacazes/2024**

O teor do Art. 3º do Código Tributário Nacional dispõe que “tributo é toda prestação pecuniária compulsória, em moeda ou cujo valor nela se possa exprimir, que não constitua sanção de ato ilícito, instituída em lei e cobrada mediante atividade administrativa plenamente vinculada”. Considerando a função dos tributos, marque V para as afirmativas verdadeiras e F para as falsas.

() A finalidade fiscal pode ser observada quando o tributo visa, precipuamente, a arrecadar, carrear recursos para os cofres públicos. São os casos do ISS, do ICMS, do IR e de diversos outros.



() Tem-se a finalidade extrafiscal quando objetiva, fundamentalmente, intervir numa situação social ou econômica. São os casos, entre outros, dos impostos de importação e exportação, que, antes de arrecadar, objetivam o controle do comércio internacional brasileiro, podendo, às vezes, servir de barreira protetiva da economia nacional e outras de estímulo à importação ou exportação de determinada espécie de bem.

() Possui finalidade parafiscal quando a lei tributária nomeia sujeito ativo diverso da pessoa que a expediu, atribuindo-lhe a disponibilidade dos recursos arrecadados para o implemento de seus objetivos. Como exemplo podem ser citadas as contribuições previdenciárias que, antes da criação da Secretaria da Receita Previdenciária, eram cobradas pelo INSS (autarquia federal), que passava a ter, também, a disponibilidade dos recursos auferidos.

A sequência está correta em

- a) V, F, V.
- b) V, V, V.
- c) F, V, F.
- d) F, F, F.

22. Instituto Consulplan/Pref C Goytacazes-Auditor/2024

As pessoas que manifestam riqueza ficam obrigadas a contribuir com o Estado, fornecendo-lhe os recursos de que este precisa para buscar a consecução do bem comum. Assim, aqueles que obtêm rendimentos vendem mercadorias, são proprietários de imóveis em área urbana, devem contribuir respectivamente com a União, com os Estados e com os Municípios. Estes entes devem usar tais recursos em benefício de toda a coletividade.

O imposto se sustenta sobre a ideia da:

- a) Função social.
- b) Solidariedade social.
- c) Políticas afirmativas.
- d) Necessidade e possibilidade.

23. FUNDATEC - Adv (Água de Ivoti)/Água de Ivoti/2024

À luz do entendimento sumulado pelo Supremo Tribunal Federal, assinale a alternativa INCORRETA.

- a) É inconstitucional a exigência de depósito ou arrolamento prévios de dinheiro ou bens para admissibilidade de recurso administrativo.
- b) É inconstitucional a adoção, no cálculo do valor de taxa, de um ou mais elementos da base de cálculo própria de determinado imposto, ainda que não haja integral identidade entre uma base e outra.



- c) O serviço de iluminação pública não pode ser remunerado mediante taxa.
- d) Norma legal que altera o prazo de recolhimento de obrigação tributária não se sujeita ao princípio da anterioridade.
- e) É inconstitucional a incidência do Imposto sobre Serviços de Qualquer Natureza (ISS) sobre operações de locação de bens móveis.

24. VUNESP/Fiscal de Rendas (Pref Marília)/2023

No que se refere à utilização de serviços públicos, prestados ao contribuinte ou postos à sua disposição, como fato gerador da cobrança de taxa, é correto afirmar que, de acordo com o Código Tributário Nacional, tais serviços se consideram

- A) utilizados potencialmente pelo contribuinte, quando por ele usufruídos a qualquer título.
- B) utilizados efetivamente pelo contribuinte, quando, sendo de utilização compulsória, sejam postos à sua disposição mediante atividade administrativa em efetivo funcionamento.
- C) divisíveis, quando possam ser destacados em unidades autônomas de intervenção, de utilidade, ou de necessidades públicas.
- D) específicos, quando, sendo de utilização compulsória, sejam postos à sua disposição mediante atividade administrativa em efetivo funcionamento.
- E) divisíveis, quando suscetíveis de utilização, separadamente, por parte de cada um dos seus usuários.

25. VUNESP/Analista (Pref Marília)/Contábil/2023

De acordo com os princípios constitucionais, relativos ao sistema tributável nacional, as contribuições sociais e de intervenção no domínio econômico, instituídos constitucionalmente,

- A) não incidirão sobre a importação de produtos estrangeiros ou serviços.
- B) incidirão exclusivamente sobre os produtos relacionados ao ramo alimentício e de transporte.
- C) não poderão ter alíquotas ad valorem, tendo em vista que são aplicadas uniformemente nos casos de importação em geral.
- D) incidirão sobre receitas de exportação.
- E) não incidirão sobre as receitas de exportação.

26. VUNESP/Procurador Municipal (Sertãozinho)/2023



Sobre o sistema tributário brasileiro, é correto afirmar que

- A) a União e os Estados podem instituir empréstimos compulsórios para atender a despesas extraordinárias.
- B) é de competência exclusiva da União a instituição de contribuição social, a ser cobrada de seus servidores, para o custeio de regime próprio de previdência social.
- C) as contribuições de intervenção no domínio econômico são instituídas em caso de necessidade de investimento público de caráter urgente e de relevante interesse nacional.
- D) as contribuições econômicas são instituídas para fazer face ao custo de obras públicas de que decorra valorização imobiliária.
- E) o salário-educação, recolhido pelas empresas, ajuda a financiar a educação básica pública.

27. **VUNESP/Auditor Fiscal Tributário (Pref Jaguariúna)/2023**

São tributos de competência da União, dos Estados e dos municípios brasileiros, respectivamente,

- A) Imposto sobre Operações Financeiras (IOF), Imposto Predial e Territorial Urbano (IPTU) e Imposto Sobre Veículos Automotores (IPVA).
- B) Imposto de Renda (IR), Taxa da Iluminação Pública e Imposto Sobre Serviços (ISS).
- C) Imposto sobre Produtos Industrializados (IPI), Imposto sobre Transmissão de Bens Imóveis (ITBI) e Imposto sobre Transmissão Causa Mortis e Doação (ITCMD).
- D) Imposto de Renda (IR), Imposto sobre a Propriedade Territorial Rural (ITR) e Taxa de Alvará de Funcionamento.
- E) Imposto sobre a Propriedade Territorial Rural (ITR), Imposto sobre Transmissão Causa Mortis e Doação (ITCMD) e Imposto sobre Transmissão de Bens Imóveis (ITBI).

28. **VUNESP/Auditor Fiscal Tributário (Pref Jaguariúna)/2023**

De acordo com o Código Tributário Nacional, é correto afirmar que

- A) as contribuições de melhoria municipais têm como fato gerador a utilização, efetiva ou potencial, de serviço público específico e divisível, prestado ao contribuinte ou posto à sua disposição.
- B) do Fundo de Participação dos Municípios, cabem 10% (dez por cento) aos municípios das capitais dos estados e 90% (noventa por cento) aos demais municípios.



C) em determinados casos, os municípios podem estabelecer diferença tributária entre bens de qualquer natureza, em razão da sua procedência ou do seu destino.

D) as taxas municipais são instituídas para fazer face ao custo de obras públicas de que decorra valorização imobiliária.

E) cabem aos municípios o encargo de arrecadar os impostos de competência da União e dos Estados cujo produto lhes seja distribuído no todo ou em parte.

29. **VUNESP/Agente Fiscal (Pref Piracicaba)/Rendas/2022**

Se determinado imposto for cobrado segundo a fórmula R\$ 1,00 por maço de cigarro, independentemente do preço que o maço de cigarro seja vendido, tal imposto será classificado como:

A) ad valorem.

B) lump sum.

C) específico.

D) progressivo.

E) único.

30. **VUNESP/Agente Fiscal (Pref Piracicaba)/Rendas/2022**

Se determinado imposto hipotético fosse cobrado anualmente na forma de pagamento fixo de R\$ 1.000,00 por pessoa, independentemente da sua idade, é correto afirmar que tal imposto seria:

A) não cumulativo.

B) progressivo.

C) ad valorem.

D) regressivo.

E) proporcional.

31. **VUNESP/Agente Fiscal (Pref Piracicaba)/Rendas/2022**



Segundo a Constituição Federal e jurisprudência dos tribunais superiores, é correto afirmar sobre as taxas que:

- A) podem ser cobradas em razão da prestação de serviços públicos uti universi ou uti singuli.
- B) podem possuir base de cálculo idêntica à dos impostos, caso sejam cobradas em razão do exercício do poder de polícia.
- C) não exigem a efetiva prestação de serviço público para a sua cobrança pelo ente público competente.
- D) não podem ser cobradas para fins de financiamento do serviço público de coleta de lixo domiciliar.
- E) podem ser criadas para fins de financiamento do serviço de iluminação pública.

32. VUNESP/Auditor Fiscal de Tributos Municipais (Pref Sorocaba)/2022

Os tributos são categoria de receita pública sujeita a regras específicas para sua cobrança.

A respeito das taxas, é correto afirmar, com base na legislação tributária e jurisprudência nacionais, que

- A) é inconstitucional a adoção, no cálculo do valor de taxa, de um ou mais elementos da base de cálculo própria de determinado imposto, mesmo que não haja integral identidade entre uma base e outra.
- B) a taxa cobrada exclusivamente em razão dos serviços públicos de coleta, remoção e tratamento ou destinação de lixo provenientes de imóveis viola a Constituição Federal de 1988.
- C) não viola a garantia constitucional de acesso à jurisdição a taxa judiciária calculada sem limite sobre o valor da causa.
- D) o serviço de iluminação pública deve ser remunerado mediante taxa decorrente da prestação de serviço público indivisível.
- E) a cobrança de taxa de matrícula nas universidades públicas viola a Constituição Federal de 1988.

33. VUNESP/Agente Fiscal (Pref Piracicaba)/Fazendário/2022

O tributo nacional cuja obrigação tem por fato gerador a valorização imobiliária decorrente do custo de obras públicas denomina-se

- A) taxa.
- B) contribuição de melhoria.
- C) imposto.



- D) pensão alimentícia.
- E) multa.

34. **VUNESP/Agente Fiscal (Pref Piracicaba)/Rendas/2022**

Segundo o Código Tributário Nacional, assinale a alternativa correta.

- A) O serviço militar obrigatório pode ser considerado um tributo, por não constituir sanção por ato ilícito.
- B) As multas de trânsito não são consideradas tributos, por constituírem sanção por ato ilícito.
- C) Os pedágios em estradas concedidas são considerados tributos, por serem compulsórios.
- D) Os laudêmos devidos em terrenos de marinha são tributos, por serem previstos em lei.
- E) As contribuições de melhoria não são consideradas tributos, por terem a sua destinação vinculada.

35. **VUNESP/Fiscal de Tributos (Pref Guaratinguetá)/2022**

Acerca das espécies tributárias, assinale a alternativa correta.

- A) Os impostos sempre deverão ter caráter pessoal e ser graduados segundo a capacidade econômica do contribuinte, facultado à administração tributária, especialmente para conferir efetividade a esses objetivos, identificar o patrimônio, os rendimentos e as atividades econômicas do contribuinte.
- B) As taxas podem ser instituídas, em razão do exercício do poder de polícia ou pela utilização, efetiva ou potencial, de serviços públicos específicos e indivisíveis, prestados ao contribuinte ou postos a sua disposição.
- C) As taxas não poderão ter base de cálculo própria de impostos, sendo, entretanto, constitucional a adoção, no cálculo do valor de taxa, de um ou mais elementos da base de cálculo própria de determinado imposto, desde que não haja integral identidade entre uma base e outra.
- D) A taxa cobrada exclusivamente em razão dos serviços públicos de coleta, remoção e tratamento ou destinação de lixo ou resíduos provenientes de imóveis, viola a Constituição Federal, tendo em vista o não atendimento dos requisitos da especificidade e divisibilidade.
- E) A contribuição de melhoria cobrada pela União, pelos Estados, pelo Distrito Federal ou pelos Municípios, no âmbito de suas respectivas atribuições, é instituída para fazer face ao custo de futuras obras públicas e tem como base de cálculo a valorização projetada para o imóvel, se concluída a obra pública pretendida e o seu valor atual.



36. FGV/RFB-Analista Tributário/2023

Na ilha de Fernando de Noronha (atualmente no território do Estado de Pernambuco), a União resolveu realizar obras de pavimentação de vias para facilitar o acesso entre as moradias da ilha. Por essa razão, resolveu custear parte da obra pública pela criação de uma contribuição de melhoria a ser cobrada dos proprietários de imóveis beneficiados com valorização imobiliária por força das obras. Para tanto, foi publicada lei federal contendo diversos requisitos mínimos previstos pelo Código Tributário Nacional (CTN) para a instituição de tal exação.

As opções a seguir apresentam requisitos exigidos pelo CTN que devem constar da lei instituidora da contribuição de melhoria, à exceção de uma. Assinale-a.

- A) Memorial descritivo do projeto.
- B) Delimitação da zona beneficiada.
- C) Convênio entre a União, instituidora do tributo, e o ente federado em cujo território a obra será realizada.
- D) Orçamento do custo da obra.
- E) Determinação do fator de absorção do benefício da valorização para toda a zona ou para cada uma das áreas diferenciadas, nela contidas.

37. FGV/RFB-Analista Tributário/2023

A natureza jurídica dos empréstimos compulsórios suscitou, no passado, forte controvérsia doutrinária e jurisprudencial que chegou a envolver mudanças de posicionamento por parte do próprio Supremo Tribunal Federal.

À luz da visão constitucional atual sobre os empréstimos compulsórios, assinale a afirmativa correta.

- A) Os empréstimos compulsórios não podem ser instituídos com o fim de atender conjuntura que exija a absorção temporária de poder aquisitivo.
- B) No caso de investimento público de caráter urgente e de relevante interesse nacional, o Presidente da República poderá criar o empréstimo compulsório por meio de Medida Provisória.
- C) No caso de investimento público de caráter urgente e de relevante interesse nacional, um empréstimo compulsório criado por lei publicada em dezembro de 2022 poderá ser exigido a partir de 1º de janeiro de 2023.
- D) Os empréstimos compulsórios podem ser criados por lei ordinária.
- E) Os empréstimos compulsórios podem ser instituídos pela União, pelos Estados, pelo Distrito Federal e pelos Municípios.



38. (FGV/SEFAZ-AM/2022)

João dos Santos, entrou com uma ação na Justiça Estadual do Amazonas requerendo que possa parar de pagar o Imposto sobre Propriedade de Veículos Automotores (IPVA), além da devolução dos últimos 5 anos, pois na estrada que usa para chegar ao trabalho, apesar das inúmeras reclamações, há um buraco no asfalto que danifica todos os veículos.

Sobre a pretensão de João, assinale a afirmativa correta.

- A) Não assiste razão a João, pois não se pode cobrar a destinação legal de imposto.
- B) Sim, assiste razão a João, desde que comprovados os danos.
- C) Sim, assiste razão a João, desde que comprovadas as reclamações na Secretaria competente.
- D) Não assiste razão a João, pois só a Associação de Moradores teria legitimidade para entrar com a ação.
- E) Sim, assiste razão a João, desde que não tenha recebido multas no período.

39. (FGV/SEFAZ-ES/2022)

O Município X, para custeio do serviço público coletivo e geral de iluminação das vias públicas, instituiu por lei municipal ordinária a taxa de iluminação pública. Também instituiu, por outra lei municipal ordinária, uma taxa de coleta domiciliar de lixo, pelo serviço público de retirada de lixo de cada imóvel individualmente considerado.

Diante desse cenário, assinale a afirmativa correta.

- A) Ambos os serviços públicos indicados no enunciado podem ser remunerados mediante taxa.
- B) O serviço público de iluminação das vias públicas necessita de lei complementar para instituição de sua taxa remuneratória.
- C) O serviço público de iluminação de vias públicas não pode ser remunerado mediante taxa.
- D) O serviço público de retirada de lixo de cada imóvel individualmente considerado não pode ser remunerado mediante taxa.
- E) Nenhum dos serviços públicos indicados no enunciado pode ser remunerado mediante taxa.

40. (FGV/SEFAZ-AM/2022)



Determinado município aprovou uma lei para passar a cobrar um tributo dos moradores dos bairros próximos às novas estações de metrô, para custear as obras e considerando a valorização dos imóveis neles situados.

Assinale a opção que o indica.

- A) Contribuição Social.
- B) CIDE – Contribuição de Intervenção no Domínio Econômico.
- C) Imposto sobre Grandes Fortunas.
- D) Empréstimo Compulsório.
- E) Contribuição de Melhoria.

41. (FGV/SEFAZ-AM/2022)

O Imposto sobre a Renda das Pessoas Jurídicas – IRPJ, e a Contribuição Social sobre o Lucro Líquido – CSLL, são tributos muito semelhantes, inclusive sendo tratados na mesma lei (Lei nº 9430/1996).

Assinale a opção que apresenta uma diferença entre eles.

- A) O IRPJ pode ser sobre o lucro real e o lucro presumido, já a CSLL só sobre o lucro real.
- B) A destinação da CSLL é para a Seguridade Social, enquanto a do IRPJ pode ser utilizada para qualquer despesa do Fisco, após a repartição com Estados e Municípios.
- C) A arrecadação do IRPJ é toda da União e a da CSLL é dividida com os Estados e os Municípios para estruturar a seguridade dos servidores destes entes.
- D) A arrecadação do IRPJ é repartida entre os Estados e os Municípios e, a da CSLL, só com os Estados.
- E) As sociedades empresárias que pagam um tributo não precisam pagar o outro, para evitar bis in idem.

42. (FGV/SEFAZ-AM/2022)

Determinado Estado da Federação, preocupado com a falta de moradias populares, que geram grande favelização, criou contribuição social num valor fixo mensal de R\$500,00 (quinhentos reais) por imóvel, das pessoas que tenham mais de dois imóveis registrados em seus nomes.

A criação de tal tributo

- A) é possível, desde que não incida sobre os dois primeiros imóveis da pessoa.



- B) não é possível, por ser um bis in idem com o IPTU.
- C) não é possível, pela vedação ao confisco.
- D) é possível para a criação de casas populares ou aquisição de imóveis, apenas para pessoas de baixa renda.
- E) não é possível, pois os Estados não podem criar contribuições sociais.

43. (FGV/SEFAZ-AM/2022)

Os regimes próprios de previdência dos servidores públicos são custeados também por contribuições destes.

Sobre as contribuições previdenciárias dos servidores públicos dos Estados, é correto afirmar que

- A) têm que ter alíquotas iguais ou maiores que a dos servidores da União.
- B) incidem sobre o valor das aposentadorias e não das pensões.
- C) têm alíquotas fixas.
- D) incidem sobre o valor das aposentadorias e pensões, em valor que extrapola o teto do regime geral da Previdência Social.
- E) não precisam respeitar o princípio da anterioridade nonagesimal.

44. (FGV/SEFAZ-AM/2022)

A Seguridade Social é financiada por tributos específicos. Assinale a opção que indica as contribuições sociais destinadas ao custeio da Seguridade Social.

- A) A Contribuição sobre o Lucro Líquido (CSLL), a contribuição sobre a receita de concurso de prognósticos e a contribuição do trabalhador e dos demais segurados da Previdência Social.
- B) a COFINS, as Contribuições de Intervenção no Domínio Econômico (CIDES) e a COFINS Importação.
- C) A Contribuição sobre o Lucro Líquido (CSLL), as contribuições de melhoria e a COFINS.
- D) A contribuição da empresa sobre a folha de salários, a contribuição de iluminação pública e a COFINS Importação.
- E) as Contribuições de Intervenção no Domínio Econômico (CIDES), a Contribuição sobre o Lucro Líquido (CSLL) e a COFINS.



45. (FGV/SEFAZ-AM/2022)

Sobre a contribuição do trabalhador e dos demais segurados da Previdência Social, prevista no Artigo 195, inciso II, da Constituição Federal de 1988, assinale a afirmativa correta.

- A) A contribuição previdenciária custeia unicamente a Previdência Social.
- B) A contribuição previdenciária custeia apenas a Previdência e a Assistência Social.
- C) A contribuição previdenciária é cobrada sobre aposentadorias e pensões.
- D) A contribuição previdenciária custeia a Seguridade Social, que engloba Saúde, Previdência Social e Assistência Social.
- E) A contribuição previdenciária, ao contrário da que é paga pelos servidores públicos, não tem alíquotas progressivas.

46. (FGV/SEFAZ-AM/2022)

Um tributo muito recente no nosso ordenamento jurídico é a Contribuição de Iluminação Pública, sendo que o Supremo Tribunal Federal declarou inconstitucional a Taxa de Iluminação Pública.

Sobre a Contribuição de Iluminação Pública, assinale a afirmativa correta.

- A) Pode ser instituída por Municípios e Estados.
- B) Deve ser cobrada apenas das pessoas jurídicas com sede no município.
- C) Pode ser cobrada na fatura de consumo de energia elétrica.
- D) Não precisa respeitar o princípio da anterioridade nonagesimal.
- E) Pode ser cobrada no mesmo exercício em que for instituída.

47. (FGV/SEFAZ-AM/2022)

Sobre os tributos que podem ser instituídos, sempre temos de estar atentos sobre a competência de cada ente federativo. No que se refere aos Estados, estes podem instituir contribuições

- A) de melhoria, de iluminação pública e para custeio de regime próprio de previdência social, cobradas dos servidores ativos, dos aposentados e dos pensionistas.
- B) sobre a receita de concurso de prognósticos, de melhoria e Contribuição de Intervenção sobre o Domínio econômico – CIDE.



C) Cide Combustíveis, de melhoria e sobre a receita de concurso de prognósticos.

D) sociais, de iluminação pública e para custeio de regime próprio de previdência social, cobradas dos servidores ativos, dos aposentados e dos pensionistas.

E) de melhoria e para custeio de regime próprio de previdência social, cobradas dos servidores ativos, dos aposentados e dos pensionistas.

48. (FGV/SEFAZ-AM/2022)

Relacione os tipos de tributos às suas respectivas explicações.

1. Impostos

2. Taxas

3. Contribuições de melhoria

() têm como fato gerador o exercício regular do poder de polícia ou a utilização, efetiva ou potencial, de serviço público específico e divisível, prestado ao contribuinte ou posto à sua disposição.

() têm como fato gerador a valorização imobiliária frente à existência de melhoria em imóvel determinado.

() têm por fato gerador uma situação independente de atividade estatal específica relativa ao contribuinte.

Assinale a opção que indica a relação correta, na ordem apresentada.

A) 3 – 1 – 2.

B) 1 – 3 – 2.

C) 2 – 1 – 3.

D) 2 – 3 – 1.

E) 3 – 2 – 1.

49. CEBRASPE/APO -SEPLAN-RR/2023

Constitui elemento essencial do conceito de tributo o fato de este ser uma obrigação pecuniária compulsória.

50. CEBRASPE/Pref Fortaleza-Auditor/2023

Considerando os diferentes tipos de tributos, julgue o item subsequente.



O tributo não se confunde com punição por ato ilícito.

51. CEBRASPE/Proc -PGE ES/2023

De acordo com o Código Tributário Nacional, a natureza jurídica específica dos tributos deve ser determinada

- a) pelo fato gerador da obrigação.
- b) pela denominação do tributo.
- c) pela ocorrência de contraprestação.
- d) pelas características formais do tributo.
- e) pela destinação legal do produto da arrecadação.

52. CEBRASPE/PGFN-PROCURADOR/2023

No que se refere ao sistema tributário nacional e às normas gerais de direito tributário, julgue os itens a seguir.

I Tributo é toda prestação pecuniária compulsória, em moeda ou cujo valor nela se possa exprimir, ainda que constitua sanção de ato ilícito, instituída em lei e cobrada mediante atividade administrativa plenamente vinculada.

II Considerado o conceito legal de tributo, deve-se reconhecer a natureza tributária da taxa de ocupação dos terrenos de marinha.

III Apesar do caráter compulsório do tributo, a legislação por vezes permite ao contribuinte a opção por regimes tributários alternativos, como o Simples Nacional, o que não descaracteriza a natureza tributária da obrigação.

IV A destinação legal do produto da arrecadação é irrelevante para aferir a natureza jurídica específica do tributo.

Assinale a opção correta.

- a) Apenas os itens I e II estão certos.
- b) Apenas os itens I e IV estão certos.
- c) Apenas os itens II e III estão certos.
- d) Apenas os itens III e IV estão certos.
- e) Todos os itens estão certos.



53. CEBRASPE/APO -SEPLAN-RR/2023

No que se refere a espécies e classificações de tributos, julgue o item subsequente.

Ainda que auferidos por particulares, os emolumentos pagos aos cartórios extrajudiciais constituem tributo da espécie taxa, conforme decisão do STF.

54. CEBRASPE/PPNT (PETROBRAS)/PETROBRAS/Suprimento de Bens e Serviços/Administração/2023

No que se refere à administração tributária, julgue o item a seguir.

Para facilitar a gestão tributária, um imposto e uma taxa podem ter a mesma base de cálculo.

55. CEBRASPE/PPNT (PETROBRAS)/PETROBRAS/Suprimento de Bens e Serviços/Administração/2023

No que se refere à administração tributária, julgue o item a seguir.

Um tributo recolhido com a finalidade de custear a prestação de um serviço público é uma taxa.

56. CEBRASPE/TJDFT/2023

Determinado município instituiu taxa de combate a sinistros destinada a custear assistência, combate e extinção de incêndios, sendo a base de cálculo dessa taxa o metro quadrado do imóvel.

Considerando a situação hipotética anterior, assinale a opção correta.

- a) O estado, mas não o município, poderia, no âmbito da segurança pública, instituir a taxa de forma válida.
- b) Os serviços de extinção e prevenção de incêndios não são específicos ou divisíveis, razão pela qual podem ser remunerados por taxa.
- c) A base de cálculo da taxa deve mensurar a atividade estatal, podendo ter como parâmetro fatos geradores tributados por impostos.
- d) O fato gerador, nesse caso, caracteriza-se pela utilização, efetiva ou potencial, de serviço de segurança pública, podendo, portanto, ser custeado por taxa.
- e) Sendo a segurança pública dever do Estado e direito de todos, essa atividade só pode ser sustentada pelos impostos.

57. CEBRASPE/Pref Fortaleza-Auditor/2023

Considerando os diferentes tipos de tributos, julgue o item subsequente.

A União pode instituir empréstimo compulsório, mediante lei complementar, para atender a despesas extraordinárias decorrentes de calamidade pública, de guerra externa ou de sua iminência.



58. CEBRASPE/Proc -TCE-RJ/2023

Acerca das modalidades de intervenção do Estado brasileiro na ordem econômica e do sistema brasileiro de defesa da concorrência, julgue o item a seguir.

Tanto a União quanto os estados e os municípios podem instituir contribuições de intervenção no domínio econômico, sendo cada ente limitado, todavia, à sua área de atuação.

59. CEBRASPE/Proc -AGU/2023

Acerca das contribuições de intervenção no domínio econômico previstas na Constituição Federal de 1988 (CF), é correto afirmar que

- a) elas não podem incidir sobre a importação de produtos estrangeiros ou serviços.
- b) elas podem ter alíquotas ad valorem cuja base seja o faturamento.
- c) a cobrança de uma hipotética contribuição de intervenção no domínio econômico criada por lei publicada em maio de 2022 poderia ser iniciada noventa dias após a publicação dessa lei.
- d) lei complementar deve instituí-las e discipliná-las.
- e) elas podem incidir sobre receitas decorrentes de exportação.

60. CEBRASPE/Proc -TCE-RJ/2023

A respeito do sistema tributário nacional, julgue o item a seguir.

Para o custeio do regime de previdência social, o estado do Rio de Janeiro pode cobrar contribuição de aposentados e pensionistas sobre o valor dos proventos de aposentadoria e de pensões que supere o salário-mínimo.

61. CEBRASPE/Pref Fortaleza-Auditor/2023

Considerando os diferentes tipos de tributos, julgue o item subsequente.

O tributo cobrado em razão do exercício do poder de polícia pela União, pelos estados e pelos municípios é chamado de contribuição de melhoria.

62. CEBRASPE/PPNT (PETROBRAS)/PETROBRAS/Suprimento de Bens e Serviços/Administração/2023

No que se refere à administração tributária, julgue o item a seguir.

Impostos, taxas e multas são tipos de tributos que podem ser instituídos por qualquer ente federativo, respeitadas as restrições legais.

63. CEBRASPE/PGFN-PROCURADOR/2023



O Ministério da Fazenda, a fim de obter recursos para custear crescentes gastos com a manutenção do sistema informatizado de controle de importações, propôs a criação de tributo via medida provisória, em cuja minuta se lê o seguinte.

Art. 1.º Fica instituído encargo especial para utilização do sistema de registro de importação, administrado pela Receita Federal do Brasil (RFB).

§ 1.º A taxa a que se refere o artigo anterior será devida à razão de R\$ 20,00 (vinte reais), no momento do registro da declaração de importação.

§ 2.º O produto da arrecadação será destinado integralmente para custear a manutenção do sistema a que se refere o caput.

A minuta em questão foi encaminhada para análise jurídica da Coordenação-Geral de Assuntos Tributários da Procuradoria-Geral da Fazenda Nacional (PGFN).

Na situação hipotética apresentada, considerando a disciplina legal e constitucional das espécies tributárias, o procurador da PGFN deverá sugerir, ao emitir seu parecer, a alteração da nomenclatura “encargo especial”, no caput do artigo 1.º, para

- a) contribuição de melhoria.
- b) contribuição social alfandegária.
- c) contribuição de intervenção no domínio econômico.
- d) taxa.
- e) imposto.

64. CEBRASPE/Pref Fortaleza-Auditor/2023

A respeito de sistemas tributários progressivos e regressivos, julgue o item seguinte.

Uma estrutura tributária progressiva melhora a distribuição de renda.

65. CEBRASPE/Pref Fortaleza-Auditor/2023

A respeito de sistemas tributários progressivos e regressivos, julgue o item seguinte.

Sistemas tributários que privilegiam impostos indiretos, como os impostos de consumo, são considerados regressivos.

66. CEBRASPE/Pref Fortaleza-Auditor/2023

A respeito de sistemas tributários progressivos e regressivos, julgue o item seguinte.



Na categoria de impostos regressivos, pessoas com menor renda são tributadas com maior intensidade do que pessoas com maior renda.

67. CEBRASPE/PGFN-PROCURADOR/2023

O STF e o STJ reconhecem a validade da tributação de rendimentos provenientes de atos ilícitos, pois a interpretação legal do fato gerador é feita abstraindo-se a validade jurídica dos atos praticados, a natureza do objeto ou os efeitos desses atos. Trata-se da aplicação do princípio tributário

- a) da tipicidade.
- b) da legalidade.
- c) do non olet.
- d) da capacidade contributiva.
- e) da isonomia.

68. CEBRASPE/Pref Maringá-Auditor/2022

Conforme disposto no Código Tributário Nacional, a definição de tributo abrange o (a)

- a) multa por ato ilícito de natureza fiscal.
- b) obrigação de fazer perante a fazenda municipal.
- c) taxa cobrada em razão da concessão de serviços públicos.
- d) prestação pecuniária compulsória.
- e) princípio da livre iniciativa.

69. CEBRASPE/SEFAZ-CE-AUDITOR/2021

Considerando a doutrina clássica e majoritária de direito tributário, julgue o item que se segue.

O efeito extrafiscal de um tributo pode tanto ser uma decorrência secundária da tributação como ser deliberadamente planejado para dissuadir ou estimular certas condutas econômicas.

70. CEBRASPE/SEFAZ-AL-AUDITOR/2021

Julgue o item a seguir, a respeito das diversas espécies de tributos.



No caso específico dos impostos, a União só pode fixar ou alterar as respectivas alíquotas de tributação por meio de lei em sentido estrito.

71. CEBRASPE/ATT (SEFAZ SE)/SEFAZ SE/2022

A respeito do regime jurídico tributário das taxas, assinale a opção correta.

- a) É constitucional a destinação da receita de custas e emolumentos judiciais a fundo do Poder Judiciário, a seccional estadual da OAB e à respectiva caixa de assistência dos advogados.
- b) É constitucional a instituição pelos estados de taxa para a expedição por órgão de segurança pública de alvarás de funcionamento de estabelecimentos que fabriquem, transportem ou comercializem armas de fogo.
- c) É constitucional a instituição pelos estados de taxa a ser satisfeita por sociedade seguradora, tendo em conta atendimento, no âmbito do SUS, de vítima de sinistro coberto pelo DPVAT.
- d) O pedágio cobrado pela efetiva utilização de rodovias conservadas pelo poder público tem natureza jurídica de taxa de serviço público.
- e) É inconstitucional a instituição pelos estados de taxa de polícia sobre a atividade de exploração de recursos hídricos em seu território.

72. FCC/SEFAZ-AP-AUDITOR/2023

Determinado Município resolve instituir taxa de coleta de lixo urbano, utilizando como base de cálculo o valor venal dos imóveis localizados no seu perímetro urbano. À luz da Constituição Federal, a

- a) instituição desta taxa é constitucional, tendo em vista a coleta de lixo ser prestação de serviço público e o imóvel estar localizado no município instituidor.
- b) base de cálculo de imposto pode ser utilizada na cobrança de taxa, desde que o fato gerador seja a prestação de serviço público ou o exercício do poder de polícia.
- c) espécie tributária instituída é taxa, porque o que determina a natureza jurídica do tributo é sua denominação, sendo irrelevante a base de cálculo, neste caso, ser idêntica à do IPTU.
- d) base de cálculo de imposto pode ser utilizada na cobrança de taxa, desde que o fato gerador seja a prestação de serviço público, mas não o exercício do poder de polícia.
- e) instituição da referida taxa, no caso, é inconstitucional, porque, na medida em que o valor venal do imóvel já constitui a base de cálculo do IPTU, esse valor não pode ser adotado como base de cálculo da taxa de coleta de lixo urbano.

73. FCC/MPE-PE-PROMOTOR/2022

À luz da disciplina constitucional dos princípios gerais do poder de tributar:



- a) Somente a União poderá instituir contribuições para custeio de regime próprio de previdência social, cobradas dos servidores ativos, dos aposentados e dos pensionistas, que poderão ter alíquotas progressivas de acordo com o valor da base de contribuição ou dos proventos de aposentadoria e de pensões.
- b) A União, mediante medida provisória, poderá instituir empréstimos compulsórios para atender a despesas extraordinárias, decorrentes de calamidade pública, de guerra externa ou sua iminência.
- c) Compete exclusivamente aos Estados Federados instituir contribuições sociais, de intervenção no domínio econômico e de interesse das categorias profissionais ou econômicas, como instrumento de sua atuação nas respectivas áreas.
- d) Quando houver déficit atuarial, a contribuição ordinária dos aposentados e pensionistas poderá incidir sobre o valor dos proventos de aposentadoria e de pensões que supere o salário mínimo.
- e) Estados, Municípios e Distrito Federal poderão instituir contribuição, na forma das respectivas leis, para o custeio do serviço de iluminação pública, facultada sua cobrança na fatura de consumo de energia elétrica.

74. FCC/SEFAZ-PE-AUDITOR/2022

Os entes políticos União, Estados, DF e Municípios necessitam arrecadar tributos suficientes à realização de suas respectivas gestões governamentais. Para tanto, diversas espécies tributárias devem ser instituídas.

Nos termos previstos no Código Tributário Nacional, a espécie tributária a ser instituída e a respectiva destinação do seu produto arrecadado, para cobrir os gastos, é

- a) imposto na fiscalização da emissão de passaporte.
- b) taxa de serviço público na utilização de rede de esgoto instalada.
- c) contribuição de melhoria na realização de qualquer obra pública.
- d) taxa de polícia nas atividades gerais do ente político respectivo.
- e) taxa de serviço público na fiscalização de higiene em bares e restaurantes.



GABARITO DAS QUESTÕES COMPLEMENTARES



GABARITO

- | | | | | | |
|-----|---|-----|---|-----|---|
| 1. | C | 26. | E | 51. | A |
| 2. | B | 27. | E | 52. | D |
| 3. | C | 28. | B | 53. | C |
| 4. | D | 29. | C | 54. | E |
| 5. | C | 30. | D | 55. | C |
| 6. | C | 31. | C | 56. | E |
| 7. | A | 32. | E | 57. | C |
| 8. | C | 33. | B | 58. | E |
| 9. | A | 34. | B | 59. | B |
| 10. | D | 35. | C | 60. | C |
| 11. | D | 36. | C | 61. | E |
| 12. | C | 37. | A | 62. | E |
| 13. | C | 38. | A | 63. | D |
| 14. | E | 39. | C | 64. | C |
| 15. | E | 40. | E | 65. | C |
| 16. | E | 41. | B | 66. | C |
| 17. | C | 42. | E | 67. | C |
| 18. | B | 43. | D | 68. | D |
| 19. | D | 44. | A | 69. | C |
| 20. | A | 45. | A | 70. | E |
| 21. | B | 46. | C | 71. | B |
| 22. | B | 47. | E | 72. | E |
| 23. | B | 48. | D | 73. | D |
| 24. | E | 49. | C | 74. | B |
| 25. | E | 50. | C | | |



LISTA DAS QUESTÕES COMPLEMENTARES

Classificação dos Tributos

1. ESAF/AFRFB/2014

Não existe, porém, entidade tributária que se possa dizer pura, no sentido de realizar tão somente a fiscalidade ou a extrafiscalidade. Os dois objetivos convivem, harmônicos, na mesma figura impositiva, sendo apenas lícito verificar que, por vezes, um predomina sobre o outro.

2. FCC/TCE-AP-Analista de Controle Externo/2012

Um imposto sobre vendas a varejo com alíquota fixa (a mesma alíquota para todos os produtos tributados) é um imposto

- a) regressivo, pois onera mais fortemente a renda da parcela mais pobre da população.
- b) progressivo, pois à medida que a renda do cidadão se eleva, o imposto aumenta mais que proporcionalmente.
- c) proporcional, pois à medida que a renda do cidadão se eleva, o imposto aumenta proporcionalmente ao aumento da renda.
- d) que atende ao princípio da capacidade de pagar.
- e) progressivo, pois à medida que a renda do cidadão diminui, o imposto se reduz mais que proporcionalmente.



GABARITO DAS QUESTÕES COMPLEMENTARES



GABARITO

1. C

2. A



ESSA LEI TODO MUNDO CONHECE: PIRATARIA É CRIME.

Mas é sempre bom revisar o porquê e como você pode ser prejudicado com essa prática.



1 Professor investe seu tempo para elaborar os cursos e o site os coloca à venda.



2 Pirata divulga ilicitamente (grupos de rateio), utilizando-se do anonimato, nomes falsos ou laranjas (geralmente o pirata se anuncia como formador de "grupos solidários" de rateio que não visam lucro).



3 Pirata cria alunos fake praticando falsidade ideológica, comprando cursos do site em nome de pessoas aleatórias (usando nome, CPF, endereço e telefone de terceiros sem autorização).



4 Pirata compra, muitas vezes, clonando cartões de crédito (por vezes o sistema anti-fraude não consegue identificar o golpe a tempo).



5 Pirata fere os Termos de Uso, adultera as aulas e retira a identificação dos arquivos PDF (justamente porque a atividade é ilegal e ele não quer que seus fakes sejam identificados).



6 Pirata revende as aulas protegidas por direitos autorais, praticando concorrência desleal e em flagrante desrespeito à Lei de Direitos Autorais (Lei 9.610/98).



7 Concurseiro(a) desinformado participa de rateio, achando que nada disso está acontecendo e esperando se tornar servidor público para exigir o cumprimento das leis.



8 O professor que elaborou o curso não ganha nada, o site não recebe nada, e a pessoa que praticou todos os ilícitos anteriores (pirata) fica com o lucro.



Deixando de lado esse mar de sujeira, aproveitamos para agradecer a todos que adquirem os cursos honestamente e permitem que o site continue existindo.